COMITÉ
PARALÍMPICO DE PORTUGAL

RELATÓRIO **ATIVIDADES E CONTAS** 2024

COMITÉ PARALÍMPICO
PORTUGAL

Índice

1. Apresentação 5

2. Introdução 9

3. Estrutura e Recurso Humanos 11

4. Atividades Regulares 13

4.1. Desenvolvimento Desportivo 13

4.2. Desenvolvimento de projetos com a Academia 15

4.3. Formação de Agentes Desportivos 15

4.4. Programa de Classificação Funcional Desportiva 16

4.5. Representações Institucionais 16

5. Programa de Preparação Paralímpica 19

5.1. Gestão do Programa de Preparação Paralímpica 19

5.2. Projeto de Preparação Paralímpica (PPP) 19

5.3. Projeto Esperanças e Talentos Paralímpicos (PETP) 20

5.4. Apoio ao Apetrechamento 22

5.5. Missão Paralímpica Paris 2024 23

6. Programa de Preparação Surdolímpica 26

6.1. Gestão do Programa de Preparação Surdolímpica 25

6.2. Projeto de Preparação Surdolímpica (PPS) 25

6.3. Projeto Esperanças e Talentos Surdolímpicos (PETS) 26

6.4. Missão Surdolímpica 27

7. Gabinete de Apoio à Preparação 30

8. Centro de Investigação, Inovação e Desenvolvimento Paralímpico 32

9. Responsabilidade Social 34

10. Comunicação e Marketing 36

11. Execução Orçamental 2024 53

12. Anexos 57

Anexo 1 57

Parecer do Conselho Fiscal 57

Anexo 2 58

Membros do Comité Paralímpico de Portugal 58

Igualdade, Inclusão e Excelência Desportiva

Desde a sua constituição, o Comité Paralímpico de Portugal (CPP) tem norteado a sua atuação pelo lema "Igualdade, Inclusão e Excelência Desportiva", refletindo o compromisso com a promoção da inclusão no desporto de alto rendimento. Ao longo dos anos, tem sido desenvolvido um trabalho sólido e consistente no reconhecimento do direito ao desporto das pessoas com deficiência, bem como na criação das melhores condições possíveis para os atletas de alto rendimento, sempre pautado pelo rigor na gestão e pela transparência nos processos.

A participação de Portugal nos Jogos Paralímpicos de Paris 2024 constituiu um marco histórico, com a representação de 27 atletas em 10 modalidades, alcançando os melhores resultados desde a fundação do CPP em 2008. Para além do talento e dedicação dos nossos atletas, a melhoria das condições de preparação revelou-se determinante para este desempenho. Os resultados alcançados são a prova de que o investimento estratégico no desporto paralímpico se traduz em sucessos de relevo a nível internacional.

Apesar das conquistas, a sustentabilidade deste sucesso enfrenta um desafio crucial: a necessidade de renovação geracional, num contexto em que muitos dos atuais atletas evoluem na idade, a entrada de novos talentos é muito reduzida. A continuidade deste legado exige uma aposta forte na identificação, formação e desenvolvimento de jovens talentos, assegurando que as futuras gerações tenham condições para dar continuidade ao prestígio do desporto paralímpico português.

Neste sentido, o compromisso governamental assumido através do Contrato-Programa de Desenvolvimento Desportivo, assinado a 17 de dezembro, prevê o apoio a até 400 projetos de inclusão de pessoas com deficiência na prática desportiva. Esta medida constitui um passo essencial para a promoção de iniciativas que envolvam mais clubes e famílias, ampliando o acesso ao desporto e reforçando as bases para um futuro sustentável do movimento paralímpico nacional. O contrato inclui ainda o financiamento para a construção do Centro de Inovação, Investigação e Desenvolvimento Paralímpico, que trará novas oportunidades de crescimento e conhecimento para o desporto praticado por pessoas com deficiência.

O Relatório e Contas referente a 2024, reflete não só a atividade desenvolvida, mas também o rigor e a transparência na gestão. É com este sentido de responsabilidade que conduzimos a gestão do CPP, equilibrando prudência e ambição.

Com a colaboração de todos, CPP, federações, clubes e, sobretudo, das famílias, será possível atrair mais pessoas com deficiência para a prática desportiva e, através dela, dar ainda mais significado ao lema que nos guia: Igualdade, Inclusão e Excelência Desportiva.

José Manuel Lourenço,
Presidente

1. APRESENTAÇÃO

RELATÓRIO DE ATIVIDADES E CONTAS 2024

1. Apresentação

Identificação:

Designação: Comité Paralímpico de Portugal
Fundação: 26 de setembro de 2008
Atribuição da Utilidade Pública: 30 de dezembro de 2009
Aprovação dos últimos Estatutos: 28 de março de 2018

Localização e contactos:

Sede e serviços administrativos:
Rua do Sacramento, n.º 4 r/c – Fanqueiro
2670-372 Loures
Telefone: (+351) 219 886 552
Email: geral@paralipicos.pt
Site: www.paralimpicos.pt

Órgãos Sociais

Comissão Executiva:
Presidente – José Manuel Fernandes Lourenço
Secretário-geral - Carlos Manuel Conceição Lopes
Vice-presidente – Luis Manuel Martins Figueiredo
Vice-presidente – Leila Susana Noronha Velosa Marques Mota
Vice-presidente – Sandro Daniel dos Santos Gonçalves de Araújo
Vice-presidente – Filipe Renato da Silva Rebelo
Vice-presidente – Tiago Fragoso de Carvalho
Tesoureiro – Jorge Manuel Martins Amado Correia
Vogal – Francisco Lourenço Martins Teófilo
Vogal – José Carlos Ferreira Pavoeiro

Conselho Fiscal:

Presidente – Mário Rui Coelho Teixeira
Secretário – Rui Manuel Álvaro Marta
Relator – Ricardo Alexandre Afeiteira Marques

Comissões Integradas

Os Estatutos do CPP preveem a criação de comissões/entidades integradas com atribuições estatutárias específicas e estrutura orgânica própria gozando de autonomia na prossecução das atribuições que lhes são reservadas e de apoio financeiro do Comité Paralímpico de Portugal para as suas atividades.

Atualmente, a única entidade integrada do CPP é a Comissão de Atletas Paralímpicos (CAP). A CAP é constituída pelos atletas participantes nos Jogos Paralímpicos e Surdolímpicos, no ativo ou retirados, mas não após o termo da terceira paralimpíada ou surdolimpíada posterior aos últimos Jogos em que tenham participado.

A Comissão de Atletas Paralímpicos (CAP) é constituída por:

- Presidente: Daniel Videira (natação)
- Vice-presidente: Nelson Lopes (natação)
- Secretário: Tiago Neves (natação)
- Vogal: André Ramos (boccia)

Comissão Científica

Nos termos do nº 1 do Artigo 26.º dos Estatutos do Comité Paralimpico de Portugal (CPP), a Comissão Executiva deliberou no sentido de criar uma Comissão Científica, tendo por objetivos:

a) Estimular a investigação e produção de conhecimento que potencie o desenvolvimento do movimento paralímpico em Portugal;

b) Assessorar o CPP em matérias académico-científicas de suporte à sua atividade.

São membros desta Comissão:

São membros desta Comissão:

- Professor Doutor António Rosado - Presidente
- Professor Doutor Alexandre Mestre
- Professor Doutor José Marmeleira
- Professor Doutor José Pedro Ferreira
- Professora Doutora Anabela Vitorino
- Professor Doutor Rui Corredeira
- Professora Doutora Maria João Cascais

Filiações

Internacionais:

IPC - Internacional Paralympic Committee

EPC - European Paralympic Committee

Representações

- Conselho Nacional do Desporto
- Comissão Permanente do Conselho Nacional do Desporto
- Conselho Consultivo Instituto Português do Desporto e Juventude
- Conselho Consultivo Autoridade Nacional Contra a Violência no Desporto
- Conselho Consultivo do Me-CDPD - Mecanismo Nacional de Monitorização da Implementação da Convenção sobre os Direitos das Pessoas com Deficiência,
- Fundação do Desporto
- Rede de Escolas Do Ensino Superior Politécnico Público (REDESPP)
- Comissão de Acompanhamento da Estratégia Nacional para a Inclusão das Pessoas com Deficiência 2021-2025
- Conselho Consultivo Município de Loures
- Conselho Municipal do Desporto de Almada
- Prémio Nacional da Igualdade de Género no Desporto “Desporto + Igual”
- Prémio “Desporto + Acessível”

Membros

Anexo 2

2. INTRODUÇÃO

RELATÓRIO DE ATIVIDADES E CONTAS 2024

2. Introdução

O presente Relatório de Atividades e Contas (RAC) foi elaborado em conformidade com os Estatutos do Comité Paralímpico de Portugal (CPP), nomeadamente o seu artigo 6.º, que estabelece, entre outros objetivos, a missão de "divulgar, desenvolver e defender o Movimento Paralímpico e o desporto em geral, em alinhamento com o International Paralympic Committee (IPC) Handbook".

A estrutura deste documento segue o Plano de Atividades e Orçamento, apresentando em anexo as contas relativas ao exercício de 2024, acompanhadas do respetivo anexo.

No âmbito contabilístico, o RAC cumpre integralmente as normas em vigor, tendo as contas sido auditadas por um Revisor Oficial de Contas e acompanhadas pelo Conselho Fiscal do CPP, que emitiu o respetivo parecer.

3. ESTRUTURA E RECURSO HUMANOS

RELATÓRIO DE ATIVIDADES E CONTAS 2024

3. Estrutura e Recurso Humanos

A estrutura orgânica aprovada pela Comissão Executiva para o ciclo 2022-2024 encontra-se representada no seguinte organograma:

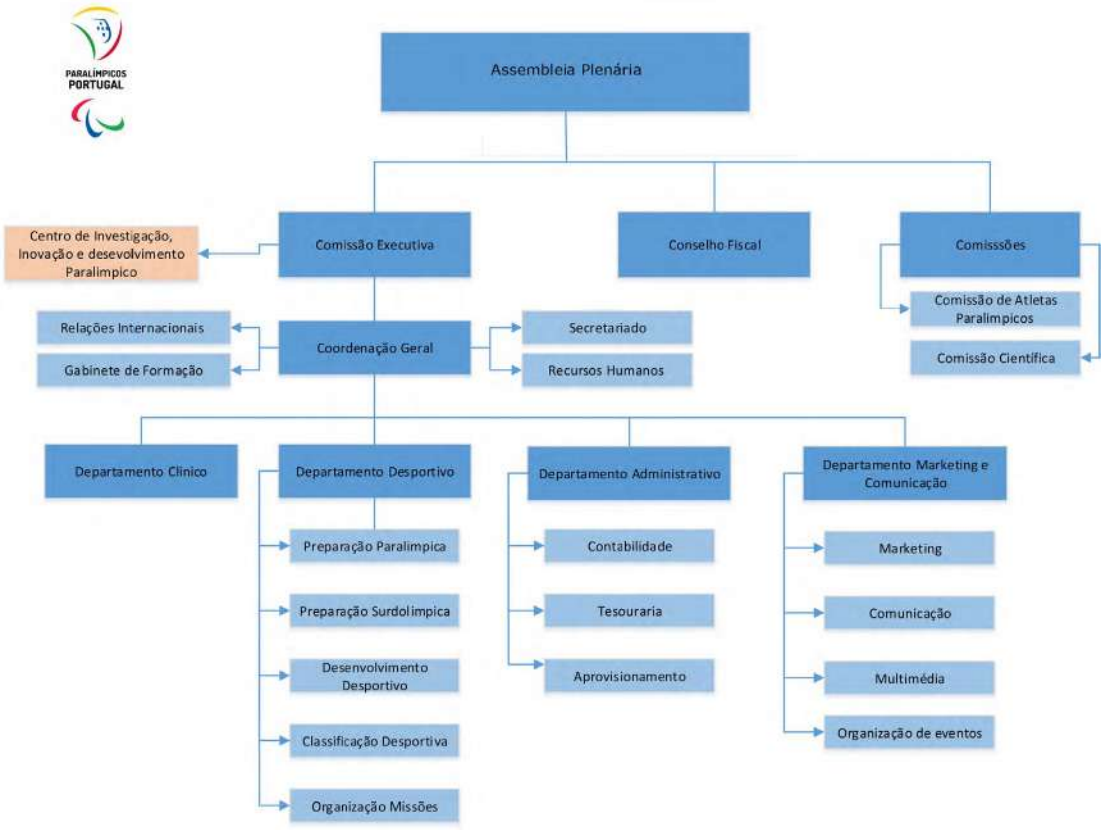

Organograma do CPP

À data de 31 de dezembro de 2024, o quadro de pessoal do Comité Paralímpico de Portugal (CPP) era constituído por 10 elementos, distribuídos da seguinte forma:

- 1 Coordenação Geral
- 2 Coordenadores de Departamento
- 7 Técnicos
  - 3 Técnico de Desporto
  - 4 Departamento de Comunicação e Marketing
- 2 Técnicos de Secretariado/Administrativos

Apesar da dimensão reduzida da equipa, destaca-se a sua disponibilidade e polivalência, fatores essenciais para a concretização dos diversos projetos desenvolvidos pelo CPP.

4. ATIVIDADES REGULARES

RELATÓRIO DE ATIVIDADES E CONTAS 2024

4. Atividades Regulares

O Comité Paralímpico de Portugal (CPP) desenvolve a sua atividade principalmente no âmbito do desporto, tanto a nível nacional como internacional, em colaboração com diversas entidades e instituições.
O programa de atividades regulares engloba a coordenação do funcionamento do CPP, incluindo a gestão de recursos humanos, a cobertura das necessidades administrativas, o controlo contabilístico e orçamental, o cumprimento das obrigações contratuais e todas as demais ações essenciais para assegurar o seu regular funcionamento.
Ao longo de 2024, os dirigentes e representantes do CPP marcaram presença em diversos eventos institucionais, tanto a nível nacional como internacional.
Os custos associados às atividades regulares em 2024 totalizaram **333.055,87€**, enquanto o montante contratualizado com a Administração Pública foi de **275.000,00€.**

4.1. Desenvolvimento Desportivo

Com o objetivo de identificar e implementar as melhores soluções para potenciar o desenvolvimento desportivo, foram promovidas diversas iniciativas, incluindo o Dia Paralímpico Jovem, a formação de agentes desportivos, o programa de classificação funcional desportiva, projetos em parceria com a Academia e os programas de preparação paralímpica e surdolímpica. Estas atividades serão descritas em detalhe posteriormente.
Importa ainda salientar que, no âmbito das atividades mencionadas, o processo administrativo relacionado com o registo de atletas, a inscrição em competições internacionais e a homologação de provas realizadas em território nacional, nas modalidades cuja governação está sob a égide do Comité Paralímpico Internacional (IPC) – nomeadamente atletismo, natação, tiro e halterofilismo – é assegurado pelo Comité Paralímpico de Portugal (CPP), a pedido das respetivas federações desportivas, junto do IPC.
No ano de 2024, foram registados e licenciados um total de 92 atletas: 78 no atletismo, 10 na natação, 3 no tiro e 1 no halterofilismo (Powerlifting). Adicionalmente, no que se refere às modalidades acima mencionadas, compete igualmente ao CPP assegurar, junto do IPC, o registo dos resultados desportivos obtidos em Portugal, em competições oficialmente reconhecidas por esta entidade.
Durante o ano de 2024, foram submetidos ao IPC pedidos de homologação para um total de 54 competições, das quais 49 na modalidade de atletismo e 5 na modalidade de natação.

Dias Paralímpicos

O Dia Paralímpico é uma iniciativa da responsabilidade do Comité Paralímpico de Portugal (CPP), alinhada com os objetivos de desenvolvimento do Movimento Paralímpico e Surdolímpico, bem como com as diretrizes do Comité Paralímpico Internacional (IPC). A primeira edição teve lugar em 2012, no concelho de Loures, local onde se encontra sediado o CPP. Desde então, foram realizadas múltiplas edições do Dia Paralímpico, abrangendo diferentes formatos, nomeadamente edições nacionais, municipais, em contexto escolar e empresarial, totalizando, até à data, mais de 20 eventos.
Em 2023, realizou-se a primeira edição do Dia Paralímpico Jovem (DPJ), no Centro Desportivo Nacional do Jamor. O êxito desta iniciativa, aliado ao compromisso contínuo do CPP em proporcionar novas oportunidades de contacto com o desporto e incentivar a prática desportiva entre pessoas com deficiência, conduziu ao planeamento da segunda edição do DPJ. Evento que se pretendia de abrangência nacional e exclusivo para pessoas com deficiência, exigiu um esforço suplementar ao nível da comunicação e divulgação multiplataforma.
Foram produzidas peças para diferentes plataformas, rádio, tv, mupis digitais, redes sociais, e em conjunto com a Initiative e RFM foi desenvolvido uma estratégia de divulgação nacional.
Inicialmente prevista para o dia 12 de outubro de 2024, a realização do evento foi, no entanto, cancelada devido a condições meteorológicas adversas.

Desde 2016 o CPP promove em parceria com o centro de medicina e reabilitação de Alcoitão o Dia Paralímpico em Alcoitão. Este tem como objetico proporcionar aos utilizadores do centro a oferta desportiva existênte para pessoas com deficiência. O Dia Paralímpico Alcoitão foi alvo de reestruturação, tendo sido adotado um novo modelo de organização. A partir de 2024, a iniciativa passou a realizar-se com uma periodicidade bimensal, ocorrendo na última quinta-feira de cada período e dedicando-se, em cada edição, a uma modalidade específica. No âmbito desta reformulação, em 2024 foram promovidas as modalidades de ténis de mesa, no mês de setembro, e de tiro, em novembro.

No âmbito da comemoração do dia internacional da pessoa com deficiência, teve lugar o Dia Paralímpico Rovisco Pais, realizado no Centro de Medicina e Reabilitação Rovisco Pais, no dia 3 de dezembro de 2024. O evento contou com a participação de sete

modalidades – atletismo, badminton, boccia, canoagem, ciclismo, ténis de mesa e tiro – e envolveu cerca de 45 utentes do Centro, acompanhados pelos respetivos terapeutas. A comunicação deste evento foi uma comunicação centrada nos canais digitais do CPP, site e redes sociais.

Os custos associados às atividades desenvolvidas no âmbito dos Dias Paralímpicos ascenderam ao montante de 8.291,42€.

4.2. Desenvolvimento de projetos com a Academia

O CPP iniciou, em 2023, o Prémio Ciência & Inovação do Desporto Paralímpico e Surdolímpico, que contou com o patrocínio da Allianz. No ano de 2024, foi iniciado novo processo, sendo que as candidaturas a este prémio decorreram entre dezembro de 2024 e janeiro de 2025.
Ainda no âmbito dos projetos com a academia, mantém-se ativo o protocolo entre o CPP e a REDESPP que procura promover o desenvolvimento de conteúdos e ações de formação na área do desporto e da Educação Física para pessoas com deficiência, a formação de professores e a investigação científica.
Foi promovido o seminário "Desporto Paralímpico: O Conhecimento Importa" na Faculdade de Ciências do Desporto e Educação Física de Coimbra.

4.3. Formação de Agentes Desportivos

Lançada e iniciada em 2023, a Formação de Agentes Desportivos (FAD) teve a sua 2ª edição de 16 a 21 de janeiro de 2024, na Maia. Trata-se de uma formação de 25h, em formato híbrido (online e presencial) e que aborda os seguintes temas: Movimentos Surdolímpico e Paralímpico, Recursos Humanos e Tecnológicos, cinco blocos dedicados aos Perfis Funcionais (Surdez, Deficiência Intelectual, Deficiência Motora, Paralisia Cerebral e Deficiência Visual), Classificação Funcional Desportiva, Intervenção Pedagógica, Especificidades no Contacto com Atletas com Deficiência e Acessibilidade.
Foram iniciados trabalhos para o desenvolvimento da 3ª edição da FAD, prevista para decorrer na primeira semana de fevereiro de 2025.
O planeamento e implementação da(s) FAD significaram um investimento de 2.780,91€

4.4. Programa de Classificação Funcional Desportiva

É fundamental a existência de um sistema de classificação funcional desportiva que minimize o impacto da deficiência no desempenho desportivo no âmbito do desporto para pessoas com deficiência.
Para tal, o CPP tem vindo a apoiar o desenvolvimento e participação em ações tendo em vista a aquisição de competências por parte de classificadores desportivos e a sua formação nas diversas modalidades, mas também através do desenvolvimento de materiais didáticos relativos à temática da classificação desportiva.
No ano em curso, foram apoiadas as formações internacionais de classificadores nas modalidades de ciclismo e triatlo, bem como a deslocação de classificadores a competições internacionais.
Em maio de 2024, com a aprovação na Assembleia Geral do IPC, foi terminado o processo de revisão internacional do Código de Classificação do Comité Paralímpico Internacional (IPC), tendo o documento principal e normas internacionais anexas sido traduzidos e disponibilizados aos Membros do Comité.
Os custos contabilizados com as atividades acima referidas totalizaram 15.374,51€.

4.5 Representações Institucionais

Cientes da relevância de parcerias estratégicas para a promoção e o fortalecimento do desenvolvimento desportivo, o CPP colaborou com diversas entidades externas em projetos especificamente direcionados para a inclusão e valorização do desporto para pessoas com deficiência, dos quais se destacam:

- Grupo de Trabalho para a Igualdade de Género no Desporto;
- Participação no Congresso Internacional da Criança e Adolescente da Universidade Lusíada;
- Apoio no desenvolvimento da atividade “Loures Inclusivo 2024”, na Escola Secundária Dr. António Carvalho de Figueiredo; promovida pela CM de Loures;
- 4ª Mostra do Desporto Adaptado - IP Leiria | Seminário Prof. João Catana: “Desporto Adaptado - Que desafios?”
- Comité Diretor do projeto “Child Safeguarding in Sport”, desenvolvido pelo IPDJ;
- Participação no 2º Seminário “Inclusão em Movimento: Desporto Adaptado e Atividade Física para Todos” promovido pela INVICTUS,
- Participação na 18ª Conferência do Conselho da Europa de Ministros Responsáveis pelo Desporto

- Participação no XXV Congresso Nacional de Gestão de Desporto, promovido pela Associação Portuguesa de Gestão do Desporto
- Participação no S4Congress | Safety, Security and Service at Sports Events, promovido pela Autoridade para a Prevenção e o Combate à Violência no Desporto
- Participação na "Inauguração da Bienal dos Jovens Criadores - XV Conferência de Ministros da Juventude e Desporto da CPLP
- Mesa-Redonda - 10º Fórum da Aliança das Civilizações das Nações Unidas

5. PROGRAMA DE PREPARAÇÃO PARALÍMPICA

RELATÓRIO DE ATIVIDADES E CONTAS 2024

5. Programa de Preparação Paralímpica

No cumprimento do estipulado no Contrato-Programa de Desenvolvimento Desportivo CP/701/DDF/2022 o CPP assegurou, no ano de 2024, a coordenação e a gestão do Programa Paralímpico, em articulação com as federações que, a cada momento, enquadraram atletas integrados no Programa Paris 2024. Ao longo do ano de 2024 estiveram integrados no Programa de Preparação Paralímpica Paris 2024, PPP e PETP, 63 atletas de 10 modalidades.

5.1. Gestão do Programa de Preparação Paralímpica

Compete ao CPP gerir e coordenar a execução do Programa de Preparação Paralímpica (PPP), em articulação com as federações que enquadraram os atletas integrados no Programa Los Angeles 2028. O valor despendido para organização e gestão do Projeto de Preparação Paralímpica foi de 82.185,58€.
Regista-se a regularidade alcançada no pagamento das bolsas aos atletas e treinadores, o mesmo sucedendo com as transferências financeiras para as federações relativas às verbas de preparação.

5.2. Projeto de Preparação Paralímpica (PPP)

Ao longo do ano de 2024 estiveram integrados no Projeto de Preparação Paralímpica Paris 2024, 42 atletas de 10 modalidades.

Financiamento à preparação

Os montantes atribuídos às federações para financiar a preparação dos atletas foram definidos com base no regulamento aplicável, no plano de preparação e orçamento e, na especificidade de cada modalidade e disciplina. No ano de 2024, o financiamento total à preparação atingiu os 819.729,28€, conforme apresentado na Tabela 1.

Bolsas

O pagamento das bolsas a atletas e treinadores foi realizado diretamente pelo CPP, em conformidade com o regulamento do PPP, tendo em conta o nível de integração no Projeto de Preparação Paralímpica, conforme tabela 1.
Além disso, os valores destinados a parceiros de competição, técnicos de vida diária e técnicos assistentes desportivos foram atribuídos e pagos como complemento às bolsas dos atletas que beneficiam deste apoio.

Financiamento à Preparação e Bolsas 2024 - PPP			
Descrição	Preparação	Bolsas	Total
Atletismo	156.800,00 €	212.055,00 €	368.855,00 €
Badminton	30.693,36 €	41.310,00 €	72.003,36 €
Boccia	255.782,56 €	262.470,00 €	518.252,56 €
Canoagem	59.200,00 €	68.775,00 €	127.975,00 €
Ciclismo	68.793,76 €	68.360,00 €	137.153,76 €
Equestre	11.666,67 €	5.760,00 €	17.426,67 €
Judo	41.600,00 €	76.995,00 €	118.595,00 €
Natação	123.666,00 €	155.475,00 €	279.141,00 €
Tiro	34.870,00 €	31.005,00 €	65.875,00 €
Triatlo	22.400,00 €	28.575,00 €	50.975,00 €
Equipamentos	14.256,93 €		14.256,93 €
TOTAL	**819.729,28 €**	**950.780.00 €**	**1.770.509,20 €**

Tabela 1: Valores PPP 2024

5.3. Projeto Esperanças e Talentos Paralímpicos (PETP)

O Projeto Esperanças e Talentos Paralímpicos é parte do Programa de Preparação Paralímpica e pretende:

- Apoiar a preparação desportiva de jovens atletas/equipas com especial talento desportivo;
- Aumentar o número de jovens atletas/equipas integrados nas missões paralímpicas;

- Apoiar projetos de reconhecido valor desportivo promovido pelas federações com o objetivo de formar/preparar desportivamente jovens atletas.

Durante o ano de 2024, 21 atletas de 5 modalidades, integraram o PETP, tendo o financiamento sido concedido pelas três vias previstas no Regulamento:

Financiamento à preparação

Os montantes máximos atribuídos a cada Federação para efeitos de apoio ao financiamento à preparação dos atletas integrados no Programa Esperanças e Talentos Paralímpicos, foram estabelecidos de acordo com o Regulamento do CP/701/DDF/2022.
No ano de 2024, o financiamento à preparação totalizou o montante de 181.325,61€, conforme exposto na tabela 2.

Pedido de apoio de 50%

No regulamento do Contrato-Programa CP/701/DDF/2022, por proposta prévia das Federações, o CPP pode deliberar apoiar 50% das despesas inerentes à participação de atletas (que não estejam integrados) em competições no estrangeiro, ainda que esta participação possa não culminar em integração no PPP ou PETP. No ano de 2024, o CPP recebeu 1 pedido de apoio de 50%, ascendendo este apoio a um total de 2.531,08€, conforme exposto na tabela 2.

Projetos de reconhecido valor desportivo

Ainda no âmbito do PETP, este apoio destina-se a projetos que visem estimular a participação desportiva de jovens atletas, formar e incrementar a sua preparação desportiva numa lógica multidimensional.
No ano de 2024 foram rececionadas duas candidaturas: FP Atletismo e FP Natação. No caso da FP Atletismo, tratou-se de um projeto “Começar pelo Ínicio” cujo valor ascendeu a 17.760,45€. A FP Natação apresentou o projeto “Deteção de Talentos” com custos de 19.409,63€.
No projeto Esperanças de Talentos em 2024 foram investidos os valores constantes da tabela 2.

Financiamento 2024 - PEPT				
Modalidade	Preparação	50%	PRVD	Total
Atletismo	62.936,52 €	2.531,08€	17.760,45 €	83.228,05 €
Boccia	89.125,00 €	- €	- €	89.125,00€
Canoagem	3.431,83 €	- €	- €	3.431,83 €
Natação	17.832,26 €	- €	19.409,63 €	37.241,89€
Tiro	8.000,00 €	- €	- €	8.000,00 €
TOTAL	**181.325,61 €**	**2.531,08 €**	**37.170,08 €**	**221.026,77 €**

Tabela 2: Valores PPP 2024

5.4. Apoio ao Apetrechamento

Durante o ano de 2024 o CPP recebeu seis candidaturas ao Projeto de Apoio ao Apetrechamento.
As candidaturas das FP Canoagem e FP Ciclismo foram aprovadas. A FPA fez duas candidaturas sendo que uma foi aprovada e a outra foi rejeitada. No caso da FPDD, das três candidaturas apresentadas, apenas uma foi elegível para aprovação.
Face ao exposto, ano de 2024, o apoio ao apetrechamento totalizou o montante de 22.231,64€, conforme exposto na tabela 3.

Financiamento apetrechamento 2024	
Modalidade	Apetrechamento
Atletismo	4 300,00 €
Boccia	12 203,64 €
Canoagem	2 280,00 €
Ciclismo	3 349,00 €
TOTAL	**22 231,64 €**

Tabela 3 - Valores Apoio ao Apetrechamento 2024

5.5. Missão Paralímpica Paris 2024

No âmbito das suas atribuições, o CPP organizou a Missão portuguesa aos Jogos Paralímpicos Paris 2024.

Foi constituída uma equipa de trabalho por forma a garantir o cumprimento e acompanhamento do planeamento.

Os Jogos Paralímpicos Paris 2024 decorreram de 25 de agosto a 9 de setembro de 2024, tendo a participação de cerca de 4400 atletas de 184 países.

A Missão Portuguesa aos Jogos Paralímpicos Paris 2024 foi constituída por 74 elementos, dos quais 27 atletas e 3 parceiros de competição. Dos 27 atletas, 10 são do género feminino e 17 do género masculino. Portugal fez-se representar com mais duas modalidades que no anterior ciclo paralímpico: powerlifting e triatlo. Portugal conquistou 6 medalhas paralímpicas: 2 de ouro, 1 de prata, 4 de bronze e 25 diplomas. Dos 27 atletas presentes nos Jogos, 21 conquistaram lugares que lhes garantiram a manutenção da integração no PPP.

A organização e participação portuguesa aos Jogos Paralímpicos de Paris foi alvo de relatório próprio e teve custos de 900.000,00€.

CUSTOS MISSÃO PARALÍMPICA PARIS 2024	
Organização e Gestão da Missão	157.131,10 €
Logística, alojamentos, viagens da Missão	448.274,30 €
Comunicação e representação institucional	184.760,60 €
Representação internacional	109.834,00 €
	900.000,00 €

Tabela 4: Valores Missão Paralímpica Paris 2024

6. PROGRAMA DE PREPARAÇÃO SURDOLÍMPICA

RELATÓRIO DE ATIVIDADES E CONTAS 2024

6. Programa de Preparação Surdolímpica

O ano de 2024 trouxe um novo contrato-programa, mas manteve o Regulamento do presente ciclo. O contrato-programa CP/74/DDF/2024, assinado a 4 de abril, no montante de 367.376,00€, cedo se verificou ser insuficiente para suprir as despesas orçamentadas para o ano em curso. Foram encetados contactos com a Administração Pública para reforço da verba, contemplando também a Missão Surdolímpica. Tal veio a verificar-se e, em dezembro, foi assinada uma adenda no valor de 238.500,00€ que permitiu reforçar o apoio do financiamento à preparação às federações.

6.1. Gestão do Programa de Preparação Surdolímpica

Compete ao CPP gerir e coordenar a execução do Programa de Preparação Surdolímpica (PPS), em articulação com as federações que enquadraram os atletas integrados no Programa Tóquio 2025.
Neste programa tem-se mantido dificuldades na contratualização atempada do respetivo contrato.
O valor despendido para a gestão do Projeto de Preparação Surdolímpica foi de 15.000,00€.

6.2. Projeto de Preparação Surdolímpica (PPS)

Ao longo do ano de 2024 estiveram integrados no Projeto de Preparação Surdolímpica Tóquio 2025, 13 atletas de 5 modalidades.

Financiamento à preparação

Os montantes máximos atribuídos a cada Federação para efeitos de apoio ao financiamento à preparação dos atletas integrados no Programa durante o ano de 2024, foram estabelecidos de acordo com o disposto no nº VI.2 e V.I.6. do Regulamento acima referido.
No ano de 2024, o financiamento à preparação totalizou o montante de 164.743,83€, conforme exposto na tabela 6.

Bolsas

O pagamento das bolsas aos praticantes e treinadores foi feito diretamente pelo CPP, em função do nível de integração no Projeto de Preparação Surdolímpica, tendo sido condição obrigatória para a sua concretização a existência de contratos outorgados entre aqueles e as respetivas federações. Os referidos contratos encontram-se arquivados no CPP.
Estas bolsas foram atribuídas nos valores determinados pelo nº VI.5 do Regulamento do Programa de Preparação Surdolímpica e totalizaram o montante de 231.212,00€, conforme exposto na tabela 7.

Financiamento à Preparação e Bolsas 2024 - PPS			
Modalidade	Preparação	Bolsas	Total
Atletismo	47 760,50 €	76 464,00 €	124 224,50 €
Ciclismo	40 000,00 €	55 784,00 €	95 784,00 €
Judo	22 500 ,00 €	30 528,00 €	53 028 ,00 €
Natação	38 500,00 €	55 944,00 €	94 444,00 €
Tiro	15 983,33 €	12 492,00 €	28 475,33 €
TOTAL	**164 743,83 €**	**231 212,00 €**	**395 955,83 €**

Tabela 5: Valores PPS atribuídos em 2024

6.3. Projeto Esperanças e Talentos Surdolímpicos (PETS)

O Projeto Esperanças e Talentos Surdolímpicos é parte do Programa de Preparação Surdolímpica. É objetivo deste projeto a integração de praticantes com especial talento ou equipas que apresentem expectativas fundamentadas e que cumpram os objetivos do programa surdolímpico, bem como, a renovação das delegações participantes nos Jogos Surdolímpicos. Este prevê a possibilidade de jovens atletas poderem vir a integrar o projeto Tóquio 2025 ou o Projeto Surdolímpico 2029.

De acordo com o Regulamento do PPS, as eventuais propostas de integração de atletas ao projeto de Esperanças Surdolímpicas, seriam alvo de adenda ao Contrato-programa.

No ano de 2024, a Federação Portuguesa de Atletismo apresentou uma proposta de integração de um atleta com potencial para integrar o PETS, no montante de 6.000,00€, proposta esta que foi incluída na adenda assinada em dezembro.

6.4. Missão Surdolímpica

No âmbito das suas atribuições, ano de 2024, iniciaram-se os primeiros contactos com a organização dos Jogos Surdolímpicos Tóquio 2025.
O CPP assegurou, junto da organização dos Jogos Surdolímpicos a reserva de alojamentos, a pré-reserva do local para aclimatação da Missão no Japão e as viagens cujo custo foi de 175.000,00€.

7. GABINETE DE APOIO À PREPARAÇÃO

RELATÓRIO DE ATIVIDADES E CONTAS 2024

7. Gabinete de Apoio à Preparação

O Gabinete de Apoio à Preparação (GAP) tem como objetivos apoiar e acompanhar as Missões paralímpicas e surdolímpicas e outras delegações desportivas que se realizem sob a égide do CPP, prestar assessoria técnica multidisciplinar e complementar os serviços disponibilizados pelas Federações ao nível do apoio aos atletas, parceiros de competição e treinadores integrados nos programas paralímpico e surdolímpico.

Esta intervenção direta do GAP junto dos atletas, treinadores ou parceiros de competição, excluindo-se os períodos em que estes se encontram integrados em missões ou delegações desportivas do CPP, pressupõe, obrigatoriamente, a articulação prévia com as equipas médicas e/ou multidisciplinares afetas às federações e a posterior aprovação da Federação.

No âmbito do GAP e da Classificação Funcional Desportiva foi mantida a plataforma de gestão de dados clínicos (iMed) para melhor coordenação entre serviços e equipas de apoio aos atletas dos PPP e PPS.

Durante o ano de 2024, o GAP acompanhou ainda o estágio realizado em Fátima com os elementos que estiveram presentes na Missão e a Missão Paralímpica Paris 2024.

8. CENTRO DE INVESTIGAÇÃO, INOVAÇÃO E DESENVOLVIMENTO PARALÍMPICO

RELATÓRIO DE ATIVIDADES E CONTAS 2024

8. Centro de Investigação, Inovação e Desenvolvimento Paralímpico

No ano de 2024 e após o projeto ser submetido para licenciamento junto da Câmara Municipal de Loures em 2023, foi necessário adjudicar vários serviços completares relacionados com o Projeto e necessários para juntar ao processo de aprovação e licenciamento. Em novembro, a Câmara Municipal de Loures deferiu a aprovação do Projeto.
A 17 de dezembro de 2024 foi assinado um contrato-programa de desenvolvimento desportivo para construção e apetrechamento do Centro de Inovação, Investigação e Desenvolvimento Paralímpico.
Durante o ano de 2024, os custos com este projeto foram de 117.692,59€.

9. RESPONSABILIDADE SOCIAL

RELATÓRIO DE ATIVIDADES E CONTAS 2024

9. Responsabilidade Social

IMPULSO — Bolsas de Educação Jogos Santa Casa

O setor da Responsabilidade Social integra as atividades anuais do Comité Paralímpico de Portugal através do desenvolvimento de projetos como o IMPULSO — Bolsas de Educação Jogos Santa Casa em articulação direta com os Jogos Santa Casa, patrocinador principal do CPP. Este projeto, desenvolvido em parceria com o CPP desde 2014, tem o objetivo de impulsionar os atletas estudantes, integrados nos Programas de Preparação Paralímpica e Surdolímpica a conciliar a educação académica com a sua carreira desportiva. As candidaturas decorreram até 31 de outubro de 2024. Nesta edição foram atribuídas 10 Bolsas de Educação, com um investimento de 24.500,00€, estando prevista a cerimónia de entrega das mesmas para abril de 2025.
A informação sobre o projeto pode ser encontrada em scml.pt/jogos-santa-casa/impulso/.

10. COMUNICAÇÃO E MARKETING

RELATÓRIO DE ATIVIDADES E CONTAS 2024

10. Comunicação e Marketing

O Comité Paralímpico de Portugal procura promover o desporto Paralímpico e Surdolímpico em Portugal, divulgando a imagem dos atletas e valorizando o seu trabalho e a Marca Paralímpicos Portugal. No que diz respeito à componente de comunicação, destaca-se a criação e promoção de várias campanhas, assim como vídeos de reportagem de eventos desportivos, divulgação de modalidades e atletas paralímpicos e surdolímpicos. Manteve-se a produção dos magazines televisivos em cooperação com os parceiros RTP e Sport TV, tal como a produção e distribuição da revista Paralímpicos. Os conteúdos produzidos em torno dos Jogos Paralímpicos Paris 2024 originaram naturalmente grande parte da comunicação dos Paralímpicos Portugal no ano de 2024.
No que concerne à componente de eventos salientamos o Dia Mundial da Criança nos jardins do Palácio de Belém e também a Gala do Comité Paralímpico de Portugal.
Especificamente sobre a dimensão de gestão de patrocínios, foram encetados contactos regulares com os patrocinadores e parceiros do Comité Paralímpico de Portugal e realizadas algumas abordagens no sentido da criação de sinergias com as entidades parceiras.

Comunicação nos Jogos Paralímpicos Paris 2024

A comunicação dos Jogos Paralímpicos Paris 2024 foi vasta e teve por objetivo divulgar a participação nacional na competição. De salientar a extensa cobertura da participação portuguesa na competição e nas redes sociais com publicação da agenda competitiva diária, resultados diários, dezenas de notas de imprensa enviadas para as redações, entrevistas, reportagens de ambiente da competição, entre outros conteúdos complementares.
Foram publicadas, nas redes sociais do CPP, centenas de fotografias de competição dos nossos atletas e mais de 20 vídeos sobre a participação portuguesa nos Jogos.
Em adição, de salientar também o vasto espólio a nível fotográfico obtido, com mais de 1200 fotografias, que ficará na história do CPP.
Em resultado do trabalho realizado, as redes sociais e site oficial do Comité Paralímpico de Portugal registaram um crescimento significativo no período dos Jogos Paralímpicos aos níveis do alcance das publicações, visualizações, reações às publicações e número de seguidores.

Comunicação de outras competições desportivas

Ao longo do ano foi igualmente assegurada a comunicação regular dos resultados desportivos nas principais competições desportivas internacionais com participação de atletas portugueses em provas que pontuavam ou abriram quotas para os Jogos Paris 2024.
As redes sociais do CPP bem como o seu site foram os principais canais de comunicação utilizados.

	Campanha Consignação IRS
Descrição Sumária	Esta campanha teve como objetivo principal a sensibilização do público para apoiar o recrutamento de novos atletas e o desenvolvimento do desporto paralímpico em portugal, através da consignação de 0,5% do seu IRS.
Meios Utilizados	Para esta campanha foram utilizados os seguintes meios: - Redes sociais do CPP (Facebook, instagram, X, LinkedIn) - Newsletter do CPP Exemplos: Facebook: Newsletter: Instagram:
Implementação	A campanha decorreu em 3 fases. A primeira começou no arranque do período de preenchimento da declaração do IRS (20 de Março a 04 de Abril). A segunda fase decorreu no meio do período de preenchimento da declaração do IRS (12 maio a 17 maio) A terceira fase foi já no final do período de 24 a 28 de Junho.
Departamento Responsável	Departamento de Comunicação e Marketing

	Efemérides
Descrição Sumária	Esta campanha teve como objetivo assinalar datas importantes e ao mesmo tempo dinamizar as nossas redes sociais. Foram assinalados os seguintes dias: - Dia Internacional da Mulher – 08 março - Dia do Pai – 19 março - Dia Internacional da Felicidade – 20 março - Dia Internacional da luta contra a descriminação social – 21 março - Dia Mundial da Água – 22 de março (em parceria com a Águas de Portugal) - Dia Mundial da Saúde – 07 abril - Dia Mundial da Atividade Física – 08 abril - Dia da Mãe – 05 maio - Dia Mundial da Língua Portuguesa – 05 maio - Dia nacional da luta contra a obesidade – 23 maio - Dia de Portugal de Camões e das Comunidades Portuguesas – 10 Junho - Dia Internacional das pessoas com deficiência – 03 dezembro
Meios Utilizados	Para esta campanha foram utilizados os seguintes meios: - Redes sociais do CPP (Facebook, instagram, X) Exemplos:
Implementação	A campanha decorreu durante todo o ano de 2024
Departamento Responsável	Departamento de Comunicação e Marketing

	Paris 2024
Descrição Sumária	Esta campanha teve como objetivo divulgar e dar o máximo de visibilidade possível para o desporto paralímpico através da publicação de vários momentos associados aos Jogos Paralímpicos Paris 2024. - Aberturas de quotas - Countdown para os Jogos Paralímpicos Paris 2024 - Apresentação da Missão Paralímpica Portuguesa - Publicação da prestação dos atletas nos Jogos Paralímpicos
Meios Utilizados	Para esta campanha foram utilizados os seguintes meios: - Redes sociais do CPP (Facebook, instagram, X) **Exemplos:**
Implementação	A campanha decorreu durante todo o ano de 2024, tendo tido um período de maior incidência nos meses de julho, agosto e setembro.
Departamento Responsável	Departamento de Comunicação e Marketing

	Campanha Para Além de Atleta
Descrição Sumária	Esta campanha teve como objetivo principal a sensibilização e promoção do desporto paralímpico e procurou igualmente inspirar, motivar e mobilizar a sociedade em geral e em particular as pessoas com deficiência para a prática desportiva.
Meios Utilizados	Para esta campanha foi contactado o nosso parceiro Initiative com o intuito de desenvolver uma estratégia global de divulgação da campanha que marcou presença em cartazes, mupis e outdoors de todo o país bem como as redes sociais do CPP. **Exemplos:** Mupi Mupi digital
Implementação	A campanha decorreu entre 13 de agosto e 13 de setembro.

Departamento Responsável	Departamento de Comunicação e Marketing.
Resultados	Esta campanha este presente nas seguintes faces espalhadas pelo país: - 160 Mupis (1.20x1.75 mts) - 15 painéis (8x3 mts) - 152 Mupis Digitais - 1 Ecrã Led (4x3.2mts)

Vídeos de reportagem

Realização de reportagens vídeo referentes a competições desportivas, eventos institucionais e rotinas de treino que aconteceram em 2024.
A nível de produção de vídeo interna, ao longo do ano de 2024 foram captados, editados e publicados nas redes sociais 40 vídeos. Para além destes 40 vídeos, é de destacar ainda: 1 spot TV de promoção ao Dia Paralímpico Jovem, 8 vídeos referentes à campanha Para Além de Atleta, e 21 vídeos de entrevistas feitos a atletas durante a sua participação nos Jogos Paralímpicos Paris 2024.
No total foram publicados 141 vídeos. Este número indica que 2024 foi um ano em que se procurou dar uma maior importância aos conteúdos de vídeo, como forma de atingir a maior visibilidade possível para o desporto paralímpico, aproveitando assim a preferência que o algoritmo das redes sociais dá aos conteúdos de vídeo.

Exemplo:

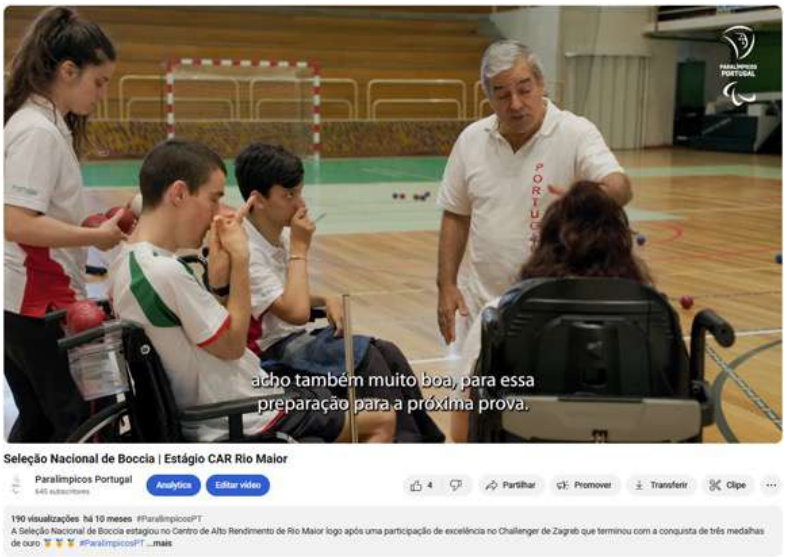

Revista Paralímpicos

Em 2024 foi lançada uma edição da Revista Paralímpicos, em parceria com o Jornal Record, dando continuidade, em termos de formato, ao que foram as últimas 3 edições. Esta revista teve uma tiragem de 30 mil exemplares e para além da publicação no jornal Record foi partilhada em formato digital no site do CPP.

PARALÍMPICOS
REVISTA OFICIAL DO COMITÉ PARALÍMPICO DE PORTUGAL

"DESFRUTAR COM A MESMA CAPACIDADE DE ENTREGA"

Luís Figueiredo, Chefe da Missão Portuguesa aos Jogos Paralímpicos Paris 2024

50 anos de luta pela inclusão (desportiva)

Edição nº 17

Publicada no dia 06 de Abril de 2024

Magazines Paralímpicos (RTP2, Sport TV)

No ano de 2024 foram desenvolvidos e transmitidos 09 magazines mensais com a Sport TV e a RTP, dando assim continuidade às parcerias já estabelecidas anteriormente.

Patrocinadores e Parceiros

No decorrer do ano de 2024 foram estabelecidos contactos com os principais patrocinadores para estabelecer e definir o plano de comunicação anual. O contacto foi regular e foram desenvolvidas várias sinergias pontuais.
Dentro destes contactos é de destacar o lançamento da segunda edição do Prémio

Ciência e Inovação no Desporto Paralímpico | Allianz 2024, em parceria com o patrocinador principal Allianz, que teve candidaturas abertas até 31 janeiro de 2025 e cujo vencedor será anunciado no primeiro trimestre de 2025.
Foram igualmente estabelecidos contactos com novas entidades no sentido de angariar novos parceiros ou patrocinadores para o Comité Paralímpico de Portugal

EVENTOS

Dia Mundial da Criança

O Museu da Presidência da República em colaboração com o Comité Olímpico de Portugal e o Comité Paralímpico de Portugal celebraram o Dia Mundial da Criança nos jardins do Palácio de Belém.
Neste evento pretendia-se que o público mais pequeno pudesse experimentar as modalidades olímpicas e paralímpicas com representação nacional nos Jogos Olímpicos e Jogos Paralímpicos Paris 2024.
O CPP esteve presente no evento através de uma tenda com atividades para os mais pequenos experimentarem.
A comunicação deste evento foi essencialmente uma comunicação digital feita nas redes sociais do CPP, acompanhada pelo press-release enviado para vários canais de media.

Gala do Comité Paralímpico de Portugal

No âmbito das atividades regulares do Comité Paralímpico de Portugal, foi realizada em 2024 a Gala do CPP.
Esta gala procurou celebrar o desporto paralímpico, assinalar as conquistas alcançadas nos Jogos Paralímpicos Paris 2024, distinguir os atletas que conquistaram medalhas em campeonatos da Europa e do Mundo e reconhecer diversas personalidades e entidades que se destacaram pelo seu envolvimento e contribuição para o desenvolvimento do desporto para pessoas com deficiência em Portugal.
A comunicação deste evento foi feita essencialmente através da partilha de fotos nas redes sociais do CPP, durante o dia e no dia subsequente ao evento.

REDES SOCIAIS

Em 2024 o esforço de Comunicação e Marketing do Comité Paralímpico de Portugal, passou também pela vertente das redes sociais. Nessa perspetiva apresentamos a evolução das principais métricas das páginas de Facebook, Instagram e Youtube do Comité Paralímpico de Portugal para o período de 01 de janeiro a 31 de dezembro de 2024.

FACEBOOK

• Alcance

A página de Facebook do Comité Paralímpico de Portugal registou em 2024 um decréscimo de cerca de 21,8% face ao período homólogo. Em termos totais a página apresentava um alcance no final de 2024 de 2.791.661 pessoas alcançadas e no final de 2023 um alcance de 3.569.197 pessoas.
Uma razão para este decréscimo apresentado prende-se com a alteração do algoritmo do Facebook que torna a visibilidade orgânica do que é publicado cada vez menor.

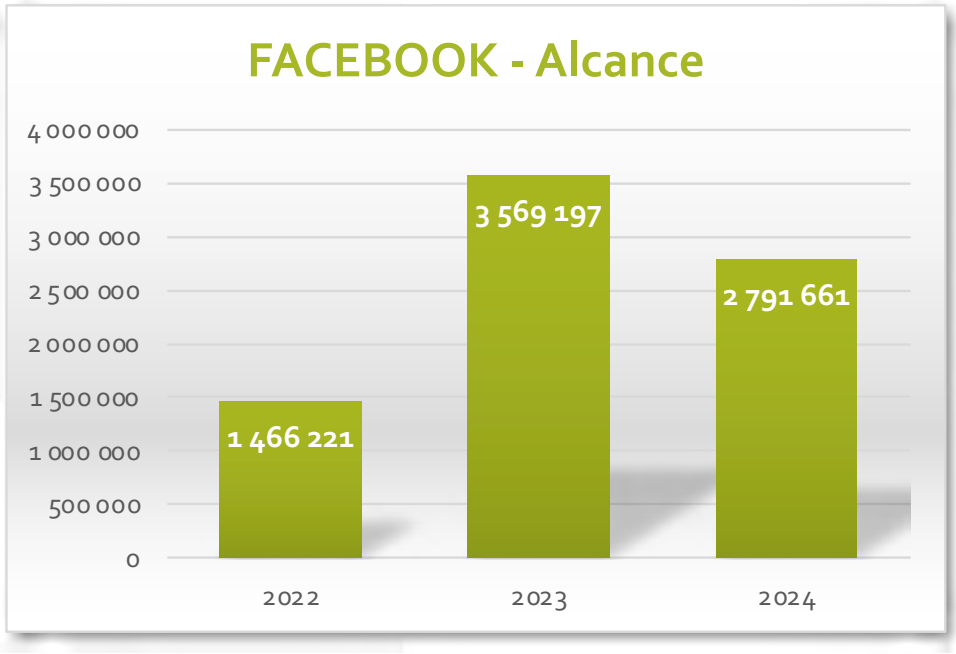

• Visitas

Numa perspetiva de análise comparativa podemos verificar que em 2024 a página de Facebook do Comité Paralímpico de Portugal teve 207.827 visitas, já em 2023 essa métrica estava nas 53.643 visitas.

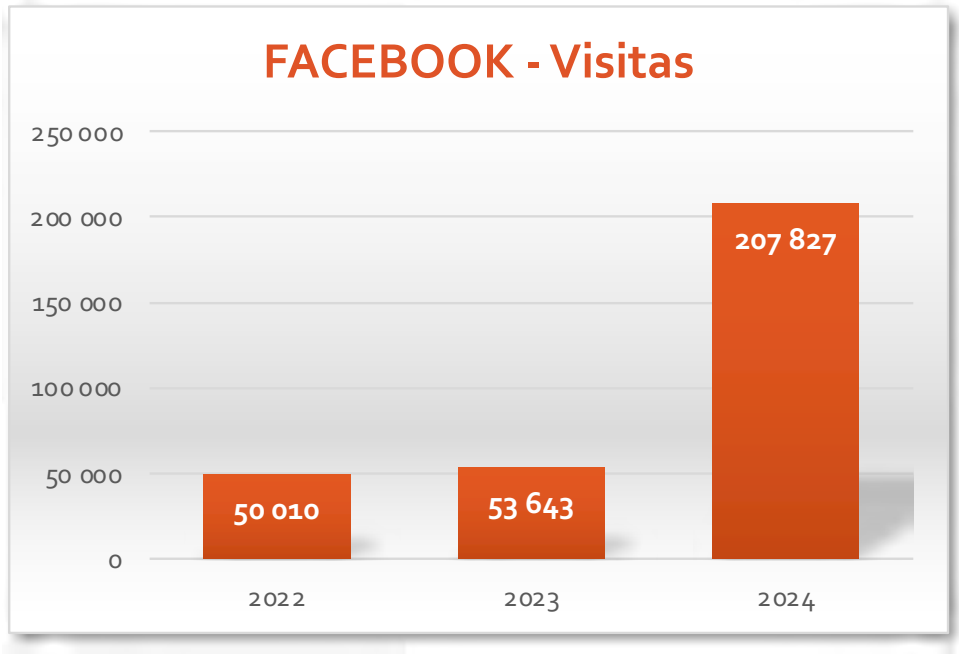

• Novos Seguidores

Respeitante à métrica novos seguidores, a página de Facebook do Comité Paralímpico de Portugal registou em 2024 um aumento de cerca de 74% face ao período homólogo. Em 2023 a página de Facebook do Comité Paralímpico de Portugal conseguiu captar 3.618 novos seguidores, em 2024 esse valor aumentou para os 6.296 novos seguidores conquistados. Em termos totais, à data de 31 de dezembro de 2024, a página registava 62.708 seguidores.

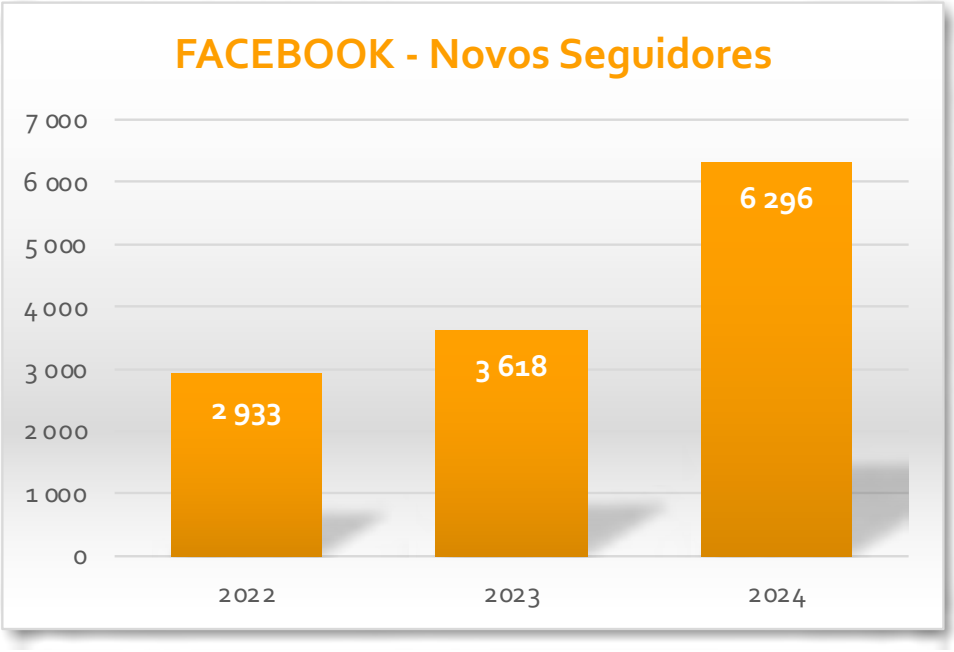

Post com melhor performance na página Paralímpicos no Facebook

O dia 4 de setembro de 2024 registou o Post com o maior alcance durante os Jogos Paralimpicos, tendo sido visualizado por 467.638 pessoas e 475.495 impressões obtidas. Esta publicação gerou 16.706 interações dos quais 826 comentários e 681 partilhas.

INSTAGRAM

• Alcance

A página de Instagram do Comité Paralímpico de Portugal registou em 2024 um aumento significativo face ao período homólogo. Sendo que em 2023 a página conseguiu chegar a 147.064 pessoas, e em 2024 esse número cresceu para as 1.036.336 pessoas alcançadas.

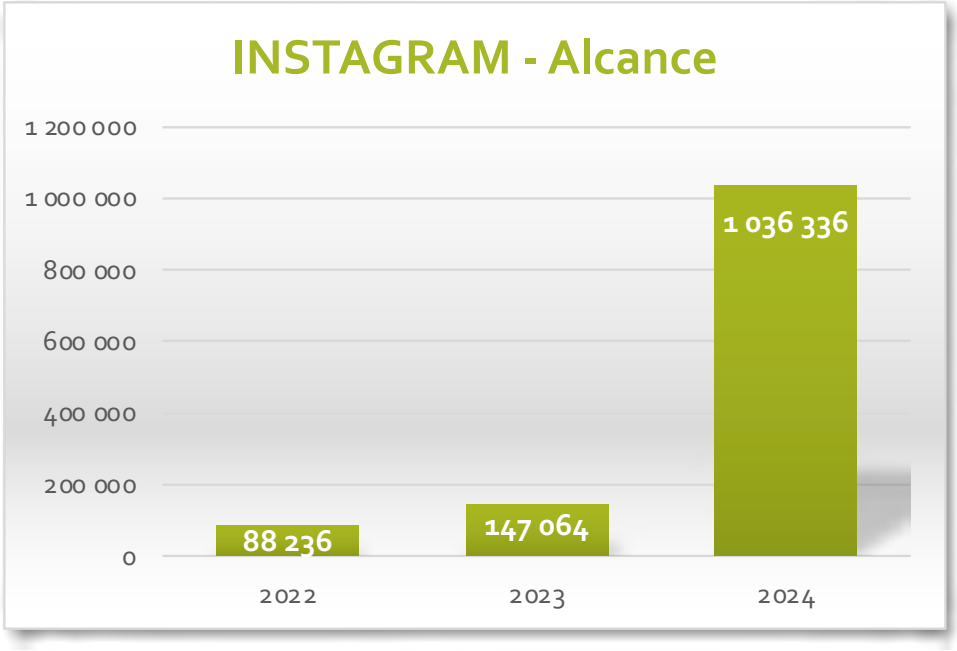

• Visitas

A página de Instagram do Comité Paralímpico de Portugal registou em 2024 um acréscimo muito significativo face ao período homólogo. Sendo que em 2023 teve 19.302 visitas, em 2024 esse valor cresceu para as 153.304 visitas.

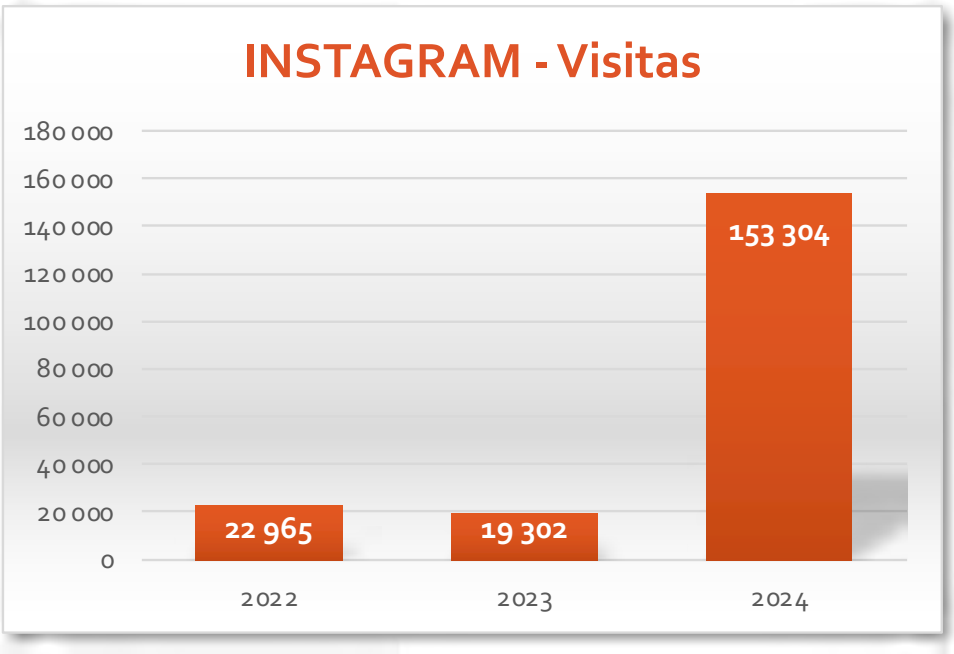

• Novos Seguidores

Em 2024 a página de Instagram do Comité Paralímpico de Portugal conseguiu captar 8.558 novos seguidores. Comparativamente com o ano de 2023 em que a página consegui 2.298 novos seguidores, 2024 representou um crescimento de 272%.

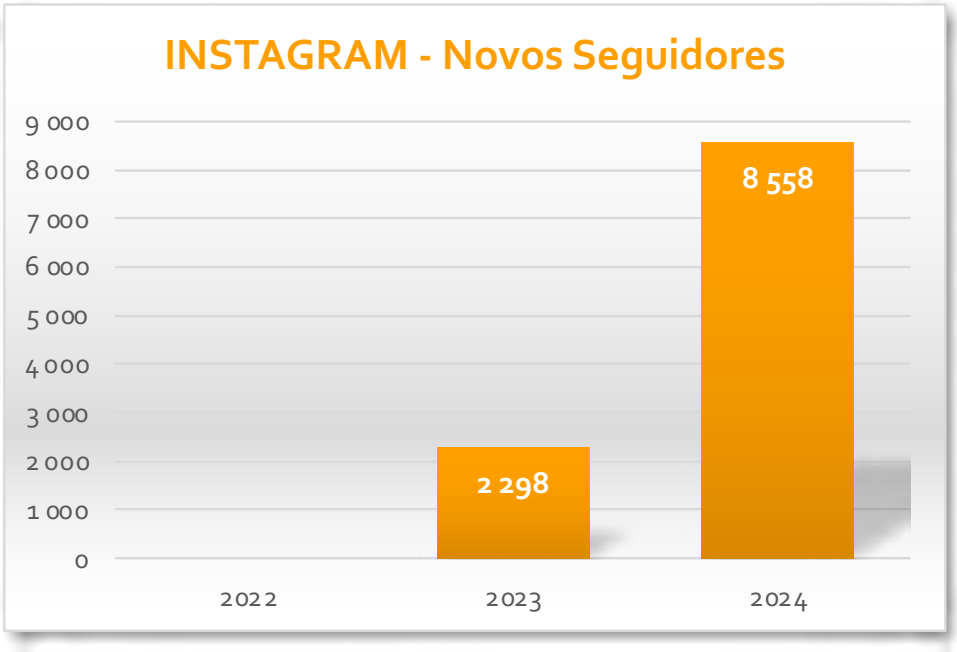

Post com melhor performance na página Paralimpicos no Instagram

O post publicado a 01 de setembro de 2024, teve um alcance de 297.149 pessoas, registou 393.300 impressões e 8.874 interações, das quais 160 comentários e 2026 partilhas

YOUTUBE

• Novos Subscritores

Em 2024 o canal de Youtube do Comité Paralímpico de Portugal conseguiu captar 182 novos seguidores face aos 80 conquistados em 2023. Falamos assim de um crescimento de 127% face ao período homólogo.

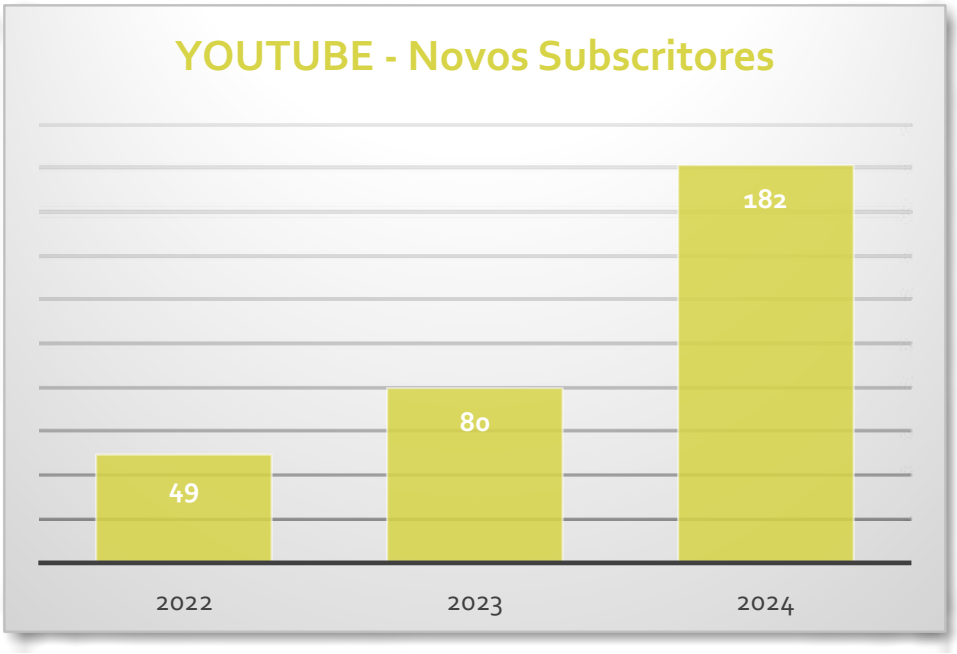

• Tempo de Visualizações

O canal de Youtube do Comité Paralímpico de Portugal conseguiu em 2024 aumentar em número de horas o tempo de visualizações dos seus vídeos. Passámos de um total de 380 horas em 2023 para 421 horas em 2024, uma subida de quase 11%.

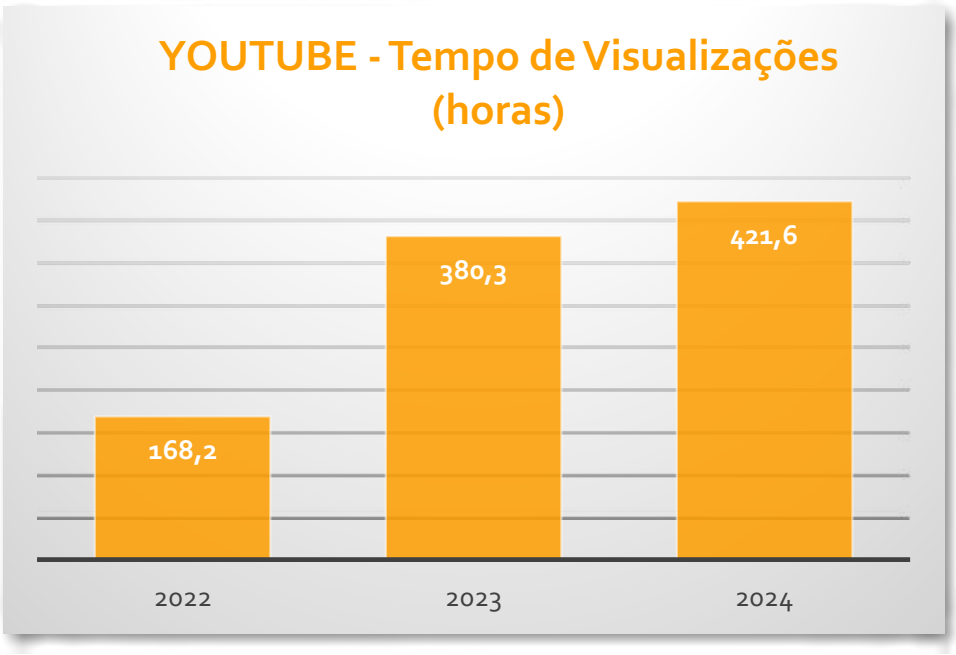

• Nº de Visualizações

O canal de Youtube do Comité Paralímpico de Portugal cresceu em 2024, também no que respeita à métrica número de visualizações. Das 14.730 visualizações em 2023 o canal subiu para as 23.736, o que representa um crescimento de 61%.

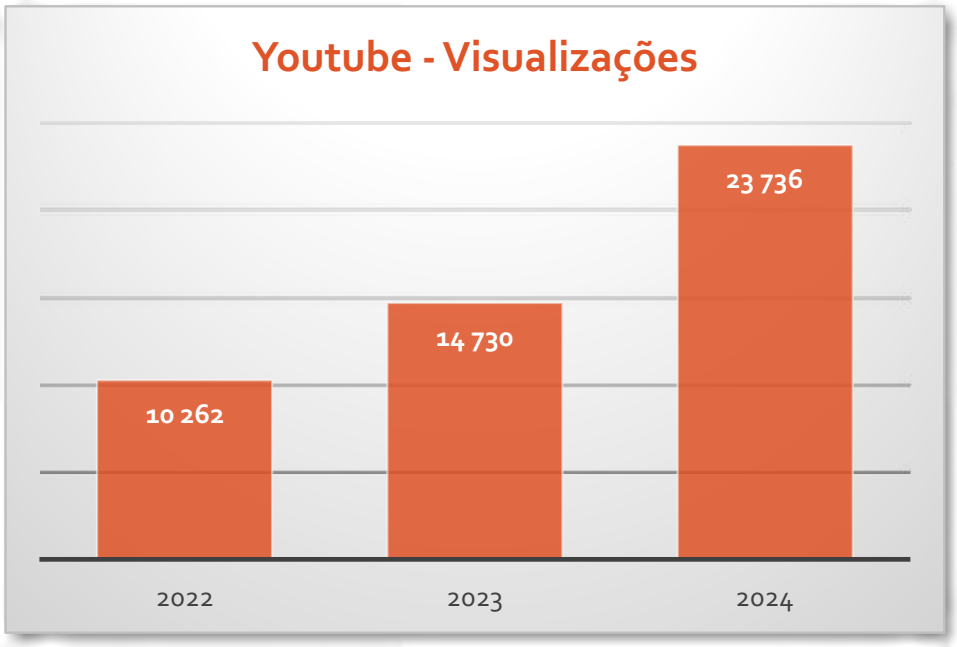

Vídeo com melhor performance no canal Paralímpicos Portugal

O vídeo publicado a 8 de agosto de 2024 teve um total de 2.289 visualizações e 15.243 impressões obtidas. O número de horas que este vídeo foi assistido é de 49,3.

11. EXECUÇÃO ORÇAMENTAL 2024

RELATÓRIO DE ATIVIDADES E CONTAS 2024

11. Execução Orçamental 2024

O Comité Paralímpico de Portugal manteve a criteriosa gestão financeira dos recursos que teve à disposição durante o ano em apreço.

Em relação ao programa de atividades regulares que visa comparticipar todas as despesas relacionadas com o normal e regular funcionamento do CPP, a execução foi superior ao valor contratualizado com a Administração Pública em cerca de 56.055,00€.

O Programa de Preparação Paralímpica Paris 2024 foi executado em todas as suas vertentes. Foram assegurados os pagamentos decorrentes da gestão do projeto, as bolsas e financiamento à preparação e o apoio ao apetrechamento. No que à Missão diz respeito, foi executada a verba contratualizada para o efeito.

Dado que foi aceite pela Administração Pública a transferência de saldos entre rubricas para colmatar o deficit existente no final do ano de 2023 no PPP, só assim foi possível recuperar o saldo negativo acumulado.

No que ao Programa de Preparação Surdolímpica diz respeito, este foi alvo de dois financiamentos em momentos distintos: o primeiro contrato-programa assinado em abril e um aditamento assinado em dezembro. Pese embora o CPP tenha reportado em devido tempo a necessidade do reforço no financiamento, a incerteza quanto ao mesmo fez com que, uma vez mais, não houvesse um investimento na preparação dos atletas. Por este motivo, a execução do referido projeto teve um excedente de 13.920,17€.

No que ao programa de Responsabilidade Social e Desportiva diz respeito e Desenvolvimento e afirmação da marca Paralímpicos, o CPP manteve o pagamento das Bolsas de Educação Jogos Santa Casa e executou diversas ações de promoção e marketing no âmbito da marca paralímpicos.

Designação	Orçamento 2024	Executado 2024
TOTAL DE DESPESAS	**8.581.375,00 €**	**4.006.564,72 €**
1 - Atividades Regulares	**505.914,00 €**	**333.055,87 €**
1.1. - Organização e gestão	275.799,00 €	217.184,18 €
1.1.1. - Enquadramento administrativo	38.541,00 €	35.588,28 €
1.1.2. - Enquadramento técnico	52.600,00 €	25.725,69 €
1.1.3. - Enquadramento Marketing e Comunicação	57.273,00 €	32.491,64 €
1.1.4. - Despesas administrativas	127.385,00 €	123.078,57 €
1.2. - Apetrechamento	25.839,00 €	54.062,84 €
1.3. - Formação	25.000,00 €	5.657,88 €
1.4. - Representações	20.000,00 €	23.407,67 €
1.5. - Comissão de Atletas	2.686,00 €	28,70 €
1.6. - Dias Paralímpicos	75.590,00 €	8.291,42 €
1.7. - Desenvolvimento de Projetos com a Academia	6.000,00 €	5.932,43 €
1.8. - Formação para Agentes Desportivos	10.000,00 €	2.708,91 €
1.9. - Classificação Desportiva	20.000,00 €	15.374,51 €
1.10. - Manual de Acessibilidades em Inst. Desportivas	45.000,00 €	407,33 €
1.12. - Centro de Investigação, Inovação e Desenvolvimento Paralímpico	**4.520.000,00 €**	**117.692,59 €**
2 - Preparação Paralímpica Paris 2024	**2.970.000,00 €**	**2.923.958,74 €**
2.1. - Organização e gestão	100.000,00 €	82.185,58 €
2.2. - Bolsas e Financiamento à preparação	1.765.000,00 €	1.770.509,28 €
2.3. - Apoio ao Apetrechamento	75.000,00 €	22.231,64 €
2.4. - Esperanças Paralímpicas	260.000,00 €	204.026,76 €
2.5. - Missão Paralímpica Paris 2024	770.000,00 €	845.005,48 €
3 - Preparação Surdolímpica 2025	**400.000,00 €**	**591.955,83 €**
3.1. - Organização e gestão	15.000,00 €	15.000,00 €
3.2. - Financiamento à preparação	245.370,00 €	164.743,83 €
3.3. - Bolsas Surdolímpicas	139.630,00 €	231.212,00 €
3.4. - Esperanças Surdolímpicas	- €	6.000,00 €
3.5. - Missão Paralímpica Surdolímpica Tóquio 2025	- €	175.000,00 €
4 - Gabinete de Apoio à Preparação	**25.000,00 €**	**- €**
5 - Responsabilidade Social Desportiva	**55.000,00 €**	**23.076,20 €**
6 - Desenvolvimento e Afirmação Institucional	**105.461,00 €**	**16.825,49 €**

Designação	Orçamento 2024	Executado 2024
TOTAL DE PROVEITOS	**8.350.461,00 €**	**4.001.926,72 €**
1 - Proveitos Suplementares - receitas de outras entidades	**185.461,00 €**	**148.550,72 €**
2 - Subsídios à exploração	**8.165.000,00 €**	**3.853.376,00 €**
2.1. - CP Atividades Regulares	275.000,00 €	275.000,00 €
2.2. - CP Formação	0	2.500,00 €
2.3. - CP Paris 2024	2.800.000,00 €	2.800.000,00 €
2.4. - CP Paris 2024 - Saldos Transitados Missão	170.000,00 €	170.000,00 €
2.5. - CP Preparação Surdolímpica	400.000,00 €	605.876,00 €
2.6. - Projeto Centro de Investigação, Inovação e Desenvolvimento Paralímpico	4.520.000,00 €	- €

12. ANEXOS

RELATÓRIO DE ATIVIDADES E CONTAS 2024

12. Anexos

Anexo 1
Parecer do Conselho Fiscal

COMITÉ PARALÍMPICO PORTUGAL

PARECER DO CONSELHO FISCAL

RELATÓRIO DE ATIVIDADES E CONTAS 2024

No âmbito das competências expressas no artigo 24.º dos Estatutos do Comité Paralímpico de Portugal (CPP), cumpre-nos apresentar o Parecer relativo ao Relatório de Atividades e Contas compostas por Balanço, Demonstração de Resultados e competente anexo, assim como os demais documentos de prestação de contas referentes ao exercício de 2024, a submeter à apreciação da Assembleia Plenária do CPP.

O Conselho Fiscal efetuou o acompanhamento da atividade do Comité Paralímpico de Portugal, tendo analisado a informação financeira disponível, com resultado favorável, nada tendo chegado ao seu conhecimento que possa afetar a conformidade dessa informação.

Parecer

Face à análise dos documentos de prestação de contas apresentados pela Comissão Executiva, assim como os elementos de informação disponibilizados ao Conselho Fiscal para apreciação, somos de Parecer que sejam aprovados o Relatório de Atividades e Contas do Comité Paralímpico de Portugal relativos ao exercício de 2024.

Loures, 14 de março de 2025.

O CONSELHO FISCAL

Mário Rui Coelho Teixeira
Presidente

Rui Manuel Marta
Secretário

Ricardo Alexandre Afeiteira Marques
Relator

Anexo 2
Membros do Comité Paralímpico de Portugal

MEMBRO
ANDDI - Associação Nacional de Desporto para Desenvolvimento Intelectual
ANDDVIS - Associação Nacional de Desporto para Deficientes Visuais
LPDS - Liga Portuguesa de Desporto para Surdos
PCAND - Paralisia Cerebral Associação Nacional de Desporto
Federação Andebol de Portugal
Federação de Campismo e Montanhismo de Portugal
Federação de Desportos de Inverno de Portugal
Federação Equestre Portuguesa
Federação de Ginástica de Portugal
Federação Nacional de Karaté
Federação Portuguesa de Artes Marciais Chinesas
Federação Portuguesa de Atletismo
Federação Portuguesa de Badminton
Federação Portuguesa de Basquetebol
Federação Portuguesa de Canoagem
Federação Portuguesa de Ciclismo
Federação Portuguesa de Corfebol
Federação Portuguesa de Escalada de Competição
Federação Portuguesa de Golfe
Federação Portuguesa de Hoquei
Federação Portuguesa de Jogos Tradicionais
Federação Portuguesa de Judo
Federação de JU JITSU e Disciplinas Associadas
Federação Portuguesa de Lohan Tao Kempo
Federação Portuguesa de Lutas Amadoras
Federação Portuguesa de Motonáutica
Federação Portuguesa de Natação
Federação Portuguesa de Orientação
Federação Portuguesa de Remo
Federação Portuguesa de Surf
Federação Portuguesa de Ténis
Federação Portuguesa de Ténis de Mesa

Federação Portuguesa de Tiro
Federação Portuguesa de Tiro com Arco
Federação Portuguesa de Voleibol
Federação Portuguesa de Vela
Federação de Triatlo de Portugal
FPDD - Federação Portuguesa de Desporto para Pessoas com Deficiência
FADU - Federação Académica do Desporto Universitário
ESDRM – IPS
Faculdade de Motricidade Humana
Universidade de Évora
UTAD - Universidade de Trás-os-Montes e Alto Douro
Confederação de Treinadores de Portugal
Panathlon Clube de Lisboa
Fundação do Desporto
Associação Portuguesa de Direito Desportivo
Humberto Santos

Comité Paralímpico de Portugal

Rua do Sacramento Nº4 - R/C, Fanqueiro,
2670-372 Loures
t.: +351 219 886 552 | www.paralimpicos.pt

COMITÉ PARALÍMPICO
PORTUGAL

DEMONSTRAÇÕES FINANCEIRAS 2024

Comité Paralímpico de Portugal

Contribuinte n.º 507 805 259

Sede Social: Rua do Sacramento, n.º 4, R/C, E. D

2670-372 Loures

Balanços em 31 de Dezembro de 2024 e 2023 1
Demonstração dos resultados por naturezas nos exercícios findos em 31 de Dezembro de 2024 e 2023 2
Demonstração dos resultados por funções nos exercícios findos em 31 de Dezembro de 2024 e 2023 3
Demonstração dos fluxos de caixa nos exercícios findos em 31 de Dezembro de 2024 e 2023 4
Demonstração das alterações nos fundos patrimoniais nos exercícios findos em 31 de Dezembro de 2024 e 2023 5
Anexo às demonstrações financeiras 6
1. Nota introdutória 6
2. Referencial contabilístico de preparação das demonstrações financeiras 6
3. Principais políticas contabilísticas 6
4. Fluxos de caixa 9
5. Ativos fixos tangíveis 9
6. Subsídios do Governo e apoios concedidos 10
7. Efeitos de alterações em taxas de câmbio 12
8. Benefícios dos empregados, pessoas ao serviço e gastos com pessoal 12
9. Imposto Sobre o Rendimento 12
10. Divulgações exigidas por outros diplomas legais 13
11. Outros ativos correntes 13
12. Estado e outros entes públicos 13
13. Outros passivos correntes 13
14. Diferimentos 14
15. Fornecimentos e serviços externos 14
16. Depreciações de ativos 14
17. Outros rendimentos 15
18. Outros gastos 15
19. Instrumentos financeiros 15
20. Fundo de capital 16
21. Outras informações 16

Balanços em 31 de Dezembro de 2024 e 2023

ATIVO	Notas	Exercício findo a 31/12/2024	Exercício findo a 31/12/2023
Ativo não corrente			
Ativos fixos tangíveis	5	336.348	150.341
Investimentos financeiros		1.978	1.978
		340.326	152.319
Ativo corrente			
Créditos a receber	6,19	101.089	76.368
Diferimentos	14	14.336	13.693
Outros ativos correntes	11,19	279.215	58.792
Caixa e depósitos bancários	4,19	2.074.689	2.158.788
		2.469.330	2.307.641
Total do ativo		**2.809.655**	**2.459.960**

FUNDOS PATRIMONIAIS E PASSIVO	Notas	Exercício findo a 31/12/2024	Exercício findo a 31/12/2023
Fundos patrimoniais			
Resultados transitados	20	1.031.020	931.244
Outras variações nos fundos patrimoniais	20	5.744	7.979
		1.036.764	939.223
Resultado líquido do período	20	202.798	99.776
Total dos fundos patrimoniais		**1.239.562**	**1.038.999**
Passivo			
Passivo corrente			
Fornecedores	19	194.549	63.083
Estado e outros entes públicos	9,12	26.420	26.688
Diferimentos	14	91.685	139.394
Outros passivos correntes	13,19	1.257.438	1.191.797
		1.570.094	1.420.961
Total do passivo		**1.570.094**	**1.420.961**
Total dos fundos patrimoniais e do passivo		**2.809.655**	**2.459.960**

O Contabilista Certificado

Teima Delgado

A Direcção

Demonstração dos resultados por naturezas nos exercícios findos em 31 de Dezembro de 2024 e 2023

RENDIMENTOS E GASTOS	Notas	Exercício findo a 31/12/2024	Exercício findo a 31/12/2023
Subsídios, doações e legados à exploração	6	3.807.335	3.244.915
Fornecimentos e serviços externos	10,15	(1.079.121)	(478.962)
Gastos com o pessoal	8	(279.213)	(260.187)
Outros rendimentos	7,17	213.927	193.385
Outros gastos	7,18	(2.433.558)	(2.571.286)
Resultado antes de depreciações, gastos de financiamento e impostos		**229.369**	**127.865**
Gastos / reversões de depreciação e de amortização	5,16	(26.837)	(27.618)
Resultado operacional (antes de gastos de financiamento e impostos)		**202.532**	**100.247**
Juros e rendimentos similares obtidos	17	1.359	322
Juros e gastos similares suportados		(189)	(73)
Resultado antes de impostos		**203.702**	**100.496**
Imposto sobre o rendimento do período	9	(905)	(720)
Resultado líquido do período		**202.798**	**99.776**

O Contabilista Certificado

Teima Delgado

A Direcção

Demonstração dos resultados por funções nos exercícios findos em 31 de Dezembro de 2024 e 2023

RUBRICAS	Notas	Exercício findo a 31/12/2024	Exercício findo a 31/12/2023
Outros rendimentos	6,17	4.022.620	3.438.622
Gastos administrativos	8,10,15	(1.358.522)	(739.222)
Outros gastos	5,7,16,18	(2.460.395)	(2.598.905)
Resultado operacional (antes de gastos de financiamento e impostos)		**203.702**	**100.496**
Resultados antes de impostos		**203.702**	**100.496**
Imposto sobre o rendimento do período	9	(905)	(720)
Resultado líquido do período		**202.798**	**99.776**

O Contabilista Certificado

Teima Delgado

A Direcção

Demonstração dos fluxos de caixa nos exercícios findos em 31 de Dezembro de 2024 e 2023

RUBRICAS	Notas	Exercício findo a 31/12/2024	Exercício findo a 31/12/2023
Fluxos de caixa das atividades operacionais			
Pagamentos de bolsas		(1.286.797)	(1.285.614)
Pagamentos a fornecedores		(2.119.659)	(1.743.490)
Pagamentos ao pessoal		(261.888)	(234.828)
Caixa gerada pelas operações		(3.668.343)	(3.263.932)
Pagamento/recebimento do imposto sobre o rendimento		(981)	(456)
Outros recebimentos/pagamentos		3.798.900	3.375.669
Fluxos de caixa das atividades operacionais (1)		129.575	111.281
Fluxos de caixa das atividades de investimento			
Pagamentos respeitantes a:			
Ativos fixos tangíveis		(214.844)	(91.834)
Recebimentos provenientes de:			
Juros e rendimentos similares		1.359	322
Fluxos de caixa das atividades de investimento (2)		(213.485)	(91.512)
Fluxos de caixa das atividades de financiamento			
Pagamentos respeitantes a:			
Juros e gastos similares		(189)	(73)
Fluxos de caixa das atividades de financiamento (3)		(189)	(73)
Variação de caixa e seus equivalentes (1+2+3)		(84.098)	19.696
Caixa e seus equivalentes no início do período	4	2.158.788	2.139.091
Caixa e seus equivalentes no fim do período	4	2.074.689	2.158.788

O Contabilista Certificado

Irina Delgado

A Direcção

Demonstração das alterações nos fundos patrimoniais nos exercícios findos em 31 de Dezembro de 2024 e 2023

	Notas	Fundos patrimoniais atribuídos aos instituitores da entidade-mãe				
		Fundos	Resultados transitados	Outras variações nos fundos patrimoniais	Resultado líquido do período	Total
Posição no início do período de 2024	20	-	931.244	7.979	99.776	1.038.999
Alterações no período						
Outras alterações reconhecidas nos fundos patrimoniais		-	99.776	(2.235)	(99.776)	(2.235)
		-	99.776	(2.235)	(99.776)	(2.235)
Resultado líquido do período					202.798	202.798
Resultado integral						200.563
Posição no fim do período de 2024	20	-	1.031.020	5.744	202.798	1.239.562

	Notas	Fundos patrimoniais atribuídos aos instituitores da entidade-mãe				
		Fundos	Resultados transitados	Outras variações nos fundos patrimoniais	Resultado líquido do período	Total
Posição no início do período de 2023	20	-	871.909	10.214	59.334	941.457
Alterações no período						
Outras alterações reconhecidas nos fundos patrimoniais		-	59.334	(2.235)	(59.334)	(2.235)
		-	59.334	(2.235)	(59.334)	(2.235)
Resultado líquido do período					99.776	99.776
Resultado integral						97.541
Posição no fim do período de 2023	20	-	931.244	7.979	99.776	1.038.999

O Contabilista Certificado

Teima Delgado

A Direcção

Anexo às demonstrações financeiras

1. Nota Introdutória

O Comité Paralímpico de Portugal é uma instituição de utilidade pública, com personalidade jurídica e natureza associativa, constituído em Setembro de 2008, de acordo com as normas estabelecidas pelo International Paralympic Comitee e pelo International Comitee for Sport for Deaf com o objectivo de divulgar, desenvolver e defender o movimento paralímpico, bem como promover o gosto pela prática desportiva. Esta entidade tem o número de identificação de pessoa colectiva 507 805 259 e a sua sede localiza-se na Rua do Sacramento, n.º 4, r/c, em Loures.

As demonstrações financeiras foram aprovadas pela Direcção para a emissão no dia 27 de Fevereiro de 2025.

A moeda funcional de apresentação das demonstrações financeiras é o Euro.

2. Referencial contabilístico de preparação das demonstrações financeiras

As Demonstrações Financeiras foram elaboradas no pressuposto da continuidade das operações a partir dos livros e registos contabilísticos da Entidade e de acordo com a Norma Contabilística e de Relato Financeiro para as Entidades do Sector Não Lucrativo (NCRF-ESNL) aprovado pelo Decreto-Lei n.º 98/2015 de 2 de Junho. O Sistema de Normalização Contabilística para Entidades do Sector Não Lucrativo é composto por:

- Bases para a Apresentação das Demonstrações Financeiras (BADF);
- Modelos de Demonstrações Financeiras (MDF) – Portaria n.º 220/2015 de 24 de Julho;
- Código de Contas (CC) – Portaria n.º 218/2015 de 23 de Julho;
- NCRF-ESNL – Aviso n.º 8258/2015 de 29 de Julho; e
- Normas Interpretativas (NI).

3. Principais políticas contabilísticas

As principais políticas contabilísticas aplicadas pela Entidade na elaboração das Demonstrações Financeiras foram as seguintes:

Bases de apresentação

As Demonstrações Financeiras foram preparadas de acordo com as Bases de Apresentação das Demonstrações Financeiras (BADF)

Continuidade

Com base na informação disponível e as expectativas futuras, a Entidade continuará a operar no futuro previsível, assumindo que não há a intenção nem a necessidade de liquidar ou de reduzir consideravelmente o nível das suas operações. Para as Entidades do Sector Não Lucrativo, este pressuposto não corresponde a um conceito económico ou financeiro, mas sim à manutenção da atividade ou à capacidade de cumprir os seus fins.

Regime do acréscimo (periodização económica)

Os efeitos das transações e de outros acontecimentos são reconhecidos quando eles ocorram (satisfeitas as definições e os critérios de reconhecimento de acordo com a estrutura conceptual, independentemente do momento do pagamento ou do recebimento) sendo registados contabilisticamente e relatados nas demonstrações financeiras dos períodos com os quais se relacionem. As diferenças entre os montantes recebidos e pagos e os correspondentes rendimentos e gastos são registados nas respetivas contas das rubricas "Credores por acréscimos" (Nota 13) e "Diferimentos" (Nota 14).

Consistência de apresentação

As Demonstrações Financeiras estão consistentes de um período para o outro, quer a nível da apresentação quer dos movimentos contabilísticos que lhes dão origem, exceto quando ocorrem alterações significativas na natureza que, nesse caso, estão devidamente identificadas e justificadas neste Anexo. Desta forma é proporcionada informação fiável e mais relevante para os utentes.

Materialidade e agregação

A relevância da informação é afetada pela sua natureza e materialidade. A materialidade depende da quantificação da omissão ou erro. A informação é material se a sua omissão ou inexatidão influenciarem as decisões económicas tomadas por parte dos utentes com base nas demonstrações financeiras. Itens que não são materialmente relevante para justificar a sua apresentação separada nas demonstrações financeiras podem ser materialmente relevantes para que sejam discriminados nas notas deste anexo.

Compensação

Devido à importância dos ativos e passivos serem relatados separadamente, assim como os gastos e os rendimentos, estes não devem ser compensados.

Informação comparativa

A informação comparativa deve ser divulgada nas Demonstrações Financeiras, com respeito ao período anterior. Respeitando o Princípio da Continuidade da Entidade, as políticas contabilísticas devem ser levados a efeito de maneira consistente em toda a Entidade e ao longo do tempo. Procedendo-se a alterações das políticas contabilísticas, as quantias comparativas afetadas pela reclassificação devem ser divulgadas, tendo em conta:

a) A natureza da reclassificação;

b) A quantia de cada item ou classe de itens que tenha sido reclassificada; e

c) Razão para a reclassificação.

Políticas de reconhecimento e mensuração

Ativos fixos tangíveis

Os "Ativos fixos tangíveis" encontram-se registados ao custo de aquisição ou de produção, deduzido das depreciações e das perdas por imparidade acumuladas. O custo de aquisição ou produção inicialmente registado inclui o custo de compra, quaisquer custos diretamente atribuíveis às atividades necessárias para colocar os ativos na localização e condição necessárias para operarem da forma pretendida e, se aplicável, a estimativa inicial dos custos de desmantelamento e remoção dos ativos e de restauração dos respetivos locais de instalação ou operação dos mesmos que a Entidade espera vir a incorrer.

Os ativos que foram atribuídos à Entidade a título gratuito encontram-se mensurados ao seu justo valor, ao valor pelo qual estão segurados ou ao valor pelo qual figuravam na contabilidade.

As despesas subsequentes que a Entidade tenha com manutenção e reparação dos ativos são registadas como gastos no período em que são incorridas, desde que não sejam suscetíveis de permitir atividades presentes e futuras adicionais.

As depreciações são calculadas, assim que os bens estão em condições de ser utilizados, pelo método da linha reta em conformidade com o período de vida útil estimado para cada grupo de bens.

A Entidade revê anualmente a vida útil de cada ativo, assim como o seu respetivo valor residual quando este exista.

As mais ou menos valias provenientes da venda de ativos fixos tangíveis são determinadas pela diferença entre o valor de realização e a quantia escriturada na data de alienação, sendo que se encontram espelhadas na Demonstração dos Resultados nas rubricas "Outros rendimentos operacionais" ou "Outros gastos operacionais".

Instrumentos financeiros

Os ativos e passivos financeiros são reconhecidos apenas e só quando se tornam uma parte das disposições contratuais do instrumento.

Este ponto é aplicável a todos "Instrumentos Financeiros" com exceção:

• Investimentos em subsidiárias, associadas e empreendimentos conjuntos;

• Direitos e obrigações no âmbito de um plano de benefícios a empregados;

• Direitos decorrentes de um contrato de seguro exceto se o contrato de seguro resulte numa perda para qualquer das partes em resultado dos termos contratuais que se relacionem com:

a) Alterações no risco segurado;

b) Alterações na taxa de câmbio;

c) Entrada em incumprimento de uma das partes;

d) Locações, exceto se resultar perda para o locador ou locatário como resultado:

- Alterações no preço do bem locado;
- Alterações na taxa de câmbio
- Entrada em incumprimento de uma das contrapartes

Fundadores/beneméritos/patrocionadores/doadores/associados/membros

As quotas, donativos e outras ajudas similares procedentes de fundadores /beneméritos /patrocinadores/ doadores /associados /membros que se encontram com saldo no final do período sempre que se tenham vencido e possam ser exigidas pela entidade estão registados no ativo pela quantia realizável.

Clientes e outras contas a receber

Os "Clientes" e as "Outras contas a receber" encontram-se registadas pelo seu custo estando deduzidas no Balanço das Perdas por Imparidade, quando estas se encontram reconhecidas, para assim retratar o valor realizável líquido.

As "Perdas por Imparidade" são registadas na sequência de eventos ocorridos que apontem de forma objetiva e quantificável, através de informação recolhida, que o saldo em dívida não será recebido (total ou parcialmente).Estas correspondem à diferença entre o montante a receber e respetivo valor atual dos fluxos de caixa futuros estimados, descontados à taxa de juro efetiva inicial, que será nula quando se perspetiva um recebimento num prazo inferior a um ano.

Estas rubricas são apresentadas no Balanço como Ativo Corrente, no entanto nas situações em que a sua maturidade é superior a doze meses da data de Balanço, são exibidas como Ativos não Correntes.

Durante o exercício de 2018 foi alterada a política contabilística no que respeita ao reconhecimento de Contratos-Programa, face a exercícios anteriores. A divida a receber relativa aos contratos-programa plurianuais era reconhecida na totalidade no momento de assinatura do contrato, sendo reconhecido o respetivo proveito no momento em que eram recebidas as verbas. Atualmente os subsídios contratualizados são analisados anualmente e reconhecidos à medida em que estejam reunidas as condições para a sua atribuição.

Caixa e Depósitos Bancários

A rubrica "Caixa e depósitos bancários" inclui caixa e depósitos bancários de curto prazo que possam ser imediatamente mobilizáveis sem risco significativo de flutuações de valor.

Fornecedores e outras contas a pagar

As dívidas registadas em "Fornecedores" e "Outros passivos correntes" são contabilizadas pelo seu valor nominal.

Fundos patrimoniais

A rubrica "Fundos" constitui o interesse residual nos ativos após dedução dos passivos.

Os "Fundos Patrimoniais" são compostos por:

- fundos atribuídos pelos fundadores da Entidade ou terceiros;
- fundos acumulados e outros excedentes;
- subsídios, doações e legados que o governo ou outro instituidor ou a norma legal aplicável a cada entidade estabeleçam que sejam de incorporar no mesmo.

Provisões

Periodicamente, a Entidade analisa eventuais obrigações que advenham de pretéritos acontecimentos e dos quais devam ser objeto de reconhecimento ou de divulgação. Assim, a Entidade reconhece uma Provisão quando tem uma obrigação presente resultante de um evento passado e do qual seja provável que, para a liquidação dessa obrigação, ocorra um exfluxo que seja razoavelmente estimado.

O valor presente da melhor estimativa na data de relato dos recursos necessários para liquidar a obrigação é o montante que a Entidade reconhece como provisão, tendo em conta os riscos e incertezas intrínsecos à obrigação.

Na data de relato, as Provisões são revistas e ajustadas para que assim possam refletir melhor a estimativa a essa data.

Por sua vez, os Passivos Contingentes não são reconhecidos nas demonstrações financeiras, no entanto são divulgados sempre que a possibilidade de existir exfluxo de recursos que incorporem contributos para o desenvolvimento das atividades presentes e futuras da entidade. Tal como os Passivos Contingentes, os Ativos Contingentes também não são reconhecidos nas demonstrações financeiras, ocorrendo a sua divulgação apenas quando for provável a existência de um influxo.

4. Fluxos de caixa

Para efeitos da demonstração de fluxos de caixa, o montante inscrito como caixa e equivalentes de caixa no final do período são como apresentados em baixo:

	31/12/2024	31/12/2023
Caixa	1.918	1.938
Depósitos bancários imediatamente mobilizáveis	1.722.140	1.806.222
Depósitos bancários prazo	350.631	350.627
	2.074.689	**2.158.788**

5. Ativos fixos tangíveis

Em 31 de Dezembro de 2024 e 2023, a rubrica de ativos fixos apresenta a seguinte composição:

Ativos fixos tangíveis	31/12/2024	31/12/2023
Valor bruto	609.278	394.434
Amortizações e perdas por imparidade acumuladas	(270.930)	(244.093)
Quantia escriturada	**338.348**	**150.341**
Equipamento básico	7.477	11.613
Equipamento de transporte	38.957	23.958
Equipamento administrativo	16.312	22.289
Outros ativos fixos tangíveis	-	254
Ativos fixos tangíveis em curso	275.602	92.228
Quantia escriturada	**338.348**	**150.341**

O movimento ocorrido na quantia escriturada dos ativos, nas depreciações acumuladas e nas perdas por imparidade foi como apresentado em baixo:

	Equipamento básico	Equipamento de transporte	Equipamento administrativo	Outros AFT ou AFT em curso	Total
Quantia escriturada bruta a 01/01/2023	46.169	129.067	99.964	12.663	287.863
Amortizações acumuladas a 01/01/2023	(30.420)	(92.608)	(81.480)	(11.966)	(216.475)
Quantia escriturada a 01/01/2023	**15.748**	**36.458**	**18.485**	**697**	**71.388**
Aquisições	-	-	14.344	92.228	106.571
	-	-	**14.344**	**92.228**	**106.571**
Gastos com depreciações	(4.136)	(12.500)	(10.539)	(443)	(27.618)
	(4.136)	**(12.500)**	**(10.539)**	**(443)**	**(27.618)**
Quantia escriturada bruta a 31/12/2023	46.169	129.067	114.308	104.891	394.434
Amortizações acumuladas a 31/12/2023	(34.556)	(105.108)	(92.019)	(12.409)	(244.093)
Quantia escriturada a 31/12/2023	**11.613**	**23.958**	**22.289**	**92.481**	**150.341**

	Equipamento básico	Equipamento de transporte	Equipamento administrativo	Outros AFT ou AFT em curso	Total
Quantia escriturada bruta a 31/12/2023	46.169	129.067	114.308	104.891	394.434
Amortizações acumuladas a 31/12/2023	(34.556)	(105.108)	(92.019)	(12.409)	(244.093)
Quantia escriturada a 31/12/2023	**11.613**	**23.958**	**22.289**	**92.481**	**150.341**
Aquisições	-	27.498	3.971	183.375	214.844
	-	**27.498**	**3.971**	**183.375**	**214.844**
Gastos com depreciações	(4.136)	(12.500)	(9.948)	(254)	(26.837)
	(4.136)	**(12.500)**	**(9.948)**	**(254)**	**(26.837)**
Quantia escriturada bruta a 31/12/2024	46.169	156.565	118.279	288.265	609.278
Amortizações acumuladas a 31/12/2024	(38.692)	(117.608)	(101.967)	(12.663)	(270.930)
Quantia escriturada a 31/12/2024	**7.477**	**38.957**	**16.312**	**275.602**	**338.348**

Os gastos com depreciações acima identificados encontram-se registados na rubrica de gastos de depreciações e amortizações.

No decorrer do exercício de 2023 começaram a ocorrer despesas relacionadas com a nova sede e a sua edificação, pelo que esses valores têm vindo a ser classificados como ativos em curso.

Vida útil

Apresenta-se abaixo as vidas úteis estimadas e a taxa de depreciação do exercício dos ativos fixos tangíveis amortizados de acordo como o método da linha reta:

	Intervalo de vida útil
Equipamento básico	[3 a 8 anos]
Equipamento de transporte	[4 anos]
Equipamento administrativo	[3 a 8 anos]
Outros ativos fixos tangíveis	[7 e 8 anos]

6. Subsídios do Governo e apoios concedidos

O detalhe dos subsídios concedidos pelo Estado e outros entes públicos é como se segue:

	31/12/2024		31/12/2023	
	Montante total atribuído	Montante recebido	Montante total atribuído	Montante recebido
Subsídios à exploração				
Instituto Português do Desporto e Juventude - IPDJ	21.538.438	2.280.438	6.063.000	1.930.600
Insituto Nacional para a Reabilitação - INR	3.942.938	1.283.688	3.788.000	1.108.000
	25.481.376	**3.564.126**	**9.851.000**	**3.038.600**

Durante o período de 2024, e como forma de prossecução das suas atividades, estiveram vigentes no Comité Paralímpico de Portugal os contratos-programa nº CP/701/DDF/2022, CP/74/DDF/2024, CP/884/DDF/2024, CP/2/DDF/2024, CP/93/DDF/2024, CP/252/DFQ/2024 e CP/893/2024:

a) Contrato-programa de desenvolvimento desportivo n.º CP/701/DDF/2022

Objeto: Programa de preparação paralímpica Paris 2024 e Los Angeles 2028;

Entidades: Instituto Português do Desporto e Juventude e Instituto Nacional para a Reabilitação;

Comparticipação financeira: 9.200.000 Euros repartidos em 5.680.000 Euros a disponibilizar pelo IPDJ e os restantes 3.520.000 Euros pelo INR, a receber durante os anos 2022 a 2025;

Data de celebração: 14 de Outuro de 2022.

b) Contrato-programa de desenvolvimento desportivo n.º CP/74/DDF/2024 e Aditamento nº CP/884/DDF/2024

Objeto: Programa de preparação Surdolímpica – Tóquio 2025

Entidades: Instituto Português do Desporto e Juventude e Instituto Nacional para a Reabilitação;

Comparticipação financeira: 605.876 Euros repartidos em partes iguais pelas duas entidades.

Data de celebração: 1 de Abril de 2024 e 27 de Dezembro de 2024.

c) Contrato-programa de desenvolvimento desportivo n.º CP/2/DDF/2024 e CP/93/DDF/2024

Objeto: Atividades Regulares

Entidades: Instituto Português do Desporto e Juventude e Instituto Nacional para a Reabilitação;

Comparticipação financeira: 275.000 Euros repartidos em 155.000 Euros a disponibilizar pelo IPDJ e os restantes 120.000 Euros pelo INR, valores recebidos durante o ano 2024.

Data de celebração: 1 de Abril de 2024.

d) Contrato-programa de desenvolvimento desportivo n.º CP/252/DFQ/2024

Objeto: Formação Recursos Humanos

Entidades: Instituto Português do Desporto e Juventude

Comparticipação financeira: 2.500 Euros recebidos durante o ano 2024.

Data de celebração: 26 de Dezembro de 2024.

e) Contrato-programa de desenvolvimento desportivo n.º CP/893/2024

Objeto: Programa de Apoio ao Desenvolvimento Desportivo 2024-2028

Entidades: Instituto Português do Desporto e Juventude

Comparticipação financeira: 15.398.000 Euros a receber durante o período do contrato.

Data de celebração: 17 de Dezembro de 2024.

7. Efeitos de alterações em taxas de câmbio

Nos exercícios findos em 31 de Dezembro de 2024 e 2023, a Empresa reconheceu em resultados as seguintes diferenças de câmbio:

	31/12/2024	31/12/2023
Diferenças de cambio desfavoráveis	3	68
	3	68

8. Benefícios dos empregados, pessoas ao serviço e gastos com pessoal

Nos exercícios findos a 31 de Dezembro de 2024 e 2023 a Empresa incorreu nos seguintes gastos com pessoal:

	31/12/2024	31/12/2023
Remunerações do pessoal	218.585	208.132
Encargos sobre remunerações	45.097	42.535
Seguros de acidentes de trabalho e doenças profissionais	8.001	5.372
Formação	6.496	2.848
Saúde, Higiene e Segurança - Medicina do Trabalho	1.034	1.300
	279.213	260.187

O número médio de pessoal no exercício de 2024 foi de 10 empregados.

9. Imposto Sobre o Rendimento

O imposto sobre o rendimento do período corresponde ao imposto a pagar. Este incluiu as tributações autónomas.

Nos termos do n.º 1 do art.º 10 do Código do Imposto sobre o Rendimento das Pessoas Coletivas (CIRC) estão isentos de Imposto sobre o Rendimento das Pessoas Coletivas (IRC):

a) *"As pessoas colectivas de utilidade pública administrativa;*
b) *As instituições particulares de solidariedade social e Entidades anexas, bem como as pessoas colectivas àquelas legalmente equiparadas;*
c) *As pessoas colectivas de mera utilidade pública que prossigam, exclusiva ou predominantemente, fins científicos ou culturais, de caridade, assistência, beneficência, solidariedade social ou defesa do meio ambiente."*

No entanto o n.º 3 do referido artigo menciona que:

"A isenção prevista no n.º 1 não abrange os rendimentos empresariais derivados do exercício das atividades comerciais ou industriais desenvolvidas fora do âmbito dos fins estatutários, bem como os rendimentos de títulos ao portador, não registados nem depositados, nos termos da legislação em vigor, e é condicionada à observância continuada dos seguintes requisitos:

a) *Exercício efetivo, a título exclusivo ou predominante, de atividades dirigidas à prossecução dos fins que justificaram o respetivo reconhecimento da qualidade de utilidade pública ou dos fins que justificaram a isenção consoante se trate, respetivamente, de Entidades previstas nas alíneas a) e b) ou na alínea c) do n.º 1;*
b) *Afetação aos fins referidos na alínea anterior de, pelo menos, 50% do rendimento global líquido que seria sujeito a tributação nos termos gerais, até ao fim do 4.º período de tributação posterior àquele em que tenha sido obtido, salvo em caso de justo impedimento no cumprimento do prazo de afetação, notificado ao diretor -geral dos impostos, acompanhado da respetiva fundamentação escrita, até ao último dia útil do 1.º mês subsequente ao termo do referido prazo;*
c) *Inexistência de qualquer interesse direto ou indireto dos membros dos órgãos estatutários, por si mesmos ou por interposta pessoa, nos resultados da exploração das atividades económicas por elas prosseguidas."*

Assim, os rendimentos previstos no n.º 3 do art.º 10 encontram-se sujeitos a IRC à taxa de 21% sobre a matéria coletável nos termos do n.º 5 do art.º 87. Acresce ao valor da coleta de IRC apurado, a tributação autónoma sobre os encargos e às taxas previstas no artigo 88º do CIRC.

As declarações fiscais estão sujeitas a revisão e correção, de acordo com a legislação em vigor, durante um período de quatro anos, exceto quando estejam em curso inspeções, reclamações ou impugnações. Nestes casos, e dependendo das circunstâncias, os prazos são alargados ou suspensos. Ou seja, as declarações fiscais da Entidade do ano 2024 ainda poderão estar sujeitas a revisão.

10. Divulgações exigidas por outros diplomas legais

Os honorários de revisão legal de contas do exercício de 2024 ascendem a 1.750,00 Euros.

11. Outros ativos correntes

O detalhe das rubricas de balanço de outros ativos correntes é como apresentado em baixo:

Outros ativos correntes	31/12/2024	31/12/2023
Acréscimo de rendimentos		
Subsídios a receber	238.500	12.498
Outros devedores		
Devedores diversos	40.715	46.294
	279.215	**58.792**

12. Estado e outros entes públicos

Em 31 de Dezembro de 2024 e 2023 a rubrica de Estado e outros entes públicos apresenta a seguinte composição:

	31/12/2024	31/12/2023
	Passivo	Passivo
Imposto sobre o rendimento		
Retenções na fonte	(340)	(79)
Estimativa de imposto	905	720
Retenções efectuadas a terceiros	1.227	2.652
Imposto sobre o valor acrescentado		
Conta corrente	19.562	15.388
Contribuições para sistemas de protecção social	5.067	8.006
	26.420	**26.688**

13. Outros passivos correntes

O detalhe das rubricas de balanço de outros passivos correntes é como apresentado em baixo:

Outros passivos correntes	31/12/2024	31/12/2023
Acréscimo de gastos		
Remunerações a liquidar	33.518	33.276
Contratos-programa	26.646	26.646
Bolsas a liquidar	24.500	25.500
Financiamento à preparação	283.059	321.890
Esperanças paralímpicas e surdolímpicas	88.103	82.875
Outros acréscimos	138.146	26.709
CP 2/DDF/2018 - Toquio 2020	152.964	425.048
Projeto Erasmus+ - QIS All In	203.750	-
Outros credores	306.752	249.852
	1.257.438	**1.191.797**

Os valores relevantes evidenciados nas rubricas de outros passivos correntes respeitam essencialmente a 3 situações:

- Financiamento à preparação – resulta nos acréscimos efetuados relativamente aos valores a que as Federações têm direito a receber no ano 2024 e para os quais ainda não existe ainda fatura. Só apenas quando os relatórios de execução forem recebidos é que poderemos analisar novamente esta rubrica.

- CP 2/DDF/2018 Tóquio – respeita à verba a devolver à Tutela no decorrer do ano 2024 relacionado com o contrato-programa mencionado.
- Outros credores – respeita essencialmente a bolsas de treinadores e atletas referentes a Dezembro de 2024 e cujo pagamentos apenas ocorreu em 2025.
- Projeto Erasmus+ - QIS All In – respeita às verbas a serem transferidas às várias instituições mencionadas no contrato, no decorrer do ano 2025.

14. Diferimentos

Na data de relato a rubrica de diferimentos apresentava a seguinte composição:

	31/12/2024	31/12/2023
Diferimentos ativos		
Gastos antecipados		
Seguros	10.436	7.400
Outros diferimentos	3.900	6.293
	14.336	**13.693**
Diferimentos passivos		
Derivados de subsídios, donativos e patrocínios		
Contrato-Programa 701/DDF/2022 - Paris 2024	15.435	139.394
Projeto Erasmus+ - QIS All In	76.250	-
	91.685	**139.394**

A rubrica de diferimentos passivos respeita aos valores a receber mencionados nos contratos plurianuais, celebrados com as entidades IPDJ e INR, cujos contratos têm a duração de 4 anos.

15. Fornecimentos e serviços externos

Os gastos reconhecidos nos exercícios findos em 31 de Dezembro de 2024 e 2023 relativamente à rubrica de fornecimentos e serviços externos são como apresentados em baixo:

	31/12/2024	31/12/2023
Trabalhos especializados	111.543	27.442
Honorários	26.327	17.374
Vigilância e segurança	3.254	2.953
Conservação e reparação	9.693	3.898
Material de escritório	2.930	1.263
Electricidade	3.278	2.421
Combustíveis	11.770	10.741
Água	428	429
Deslocações e estadas	509.269	251.019
Rendas e alugueres	12.633	6.849
Comunicação	6.375	7.154
Seguros	11.636	10.321
Serviços bancários	553	900
Artigos para oferta	35.907	8.741
Limpeza, higiene e conforto	5.123	5.183
Perdas de vencimento	14.671	8.920
Outros fornecimentos e serviços externos	313.729	113.354
	1.079.121	**478.992**

16. Depreciações de ativos

Nos exercícios findos em 31 de Dezembro de 2024 e 2023, o resumo dos gastos com depreciações de ativos é como apresentado em baixo:

	31/12/2024	31/12/2023
Ativos fixos tangíveis	26.837	27.618
	26.837	**27.618**

17. Outros rendimentos

Na data de relato a rubrica de outros rendimentos apresenta a seguinte composição:

	31/12/2024	31/12/2023
Apoios de entidades privadas		
Junta de Freguesia de Loures	3.500	3.500
Câmara Municipal de Loures	20.000	20.000
Santa Casa da Misericórdia de Lisboa	66.735	67.735
Toyota	33.000	33.000
AdP - Águas de Portugal	15.000	15.000
IPC - Allianz	40.000	40.000
Outras entidades	13.967	9.000
Juros obtidos	1.359	322
Outros	21.725	5.150
	215.285	**193.707**

18. Outros gastos

Na data de relato a rubrica de outros gastos apresenta a seguinte composição:

	31/12/2024	31/12/2023
Impostos	835	2.089
Apoios monetários concedidos		
Bolsas Atletas	631.780	723.366
Bolsas Acompanhantes	110.100	137.230
Bolsas Treinadores	463.112	516.798
Federações	1.202.475	1.164.179
Quotizações	2.500	2.900
Inscrições em competições	6.500	13.115
Donativos	10.000	10.270
Outros	6.256	1.340
	2.433.558	**2.571.286**

19. Instrumentos financeiros

Categorias de ativos e passivos financeiros

Na data de relato, as principais categorias de ativos e passivos financeiros são como apresentadas em baixo:

	31/12/2024		31/12/2023	
	Mensurados ao custo amortizado menos imparidade	Total	Mensurados ao custo amortizado menos imparidade	Total
Ativos correntes				
Créditos a receber	101.089	101.089	76.368	76.368
Outros ativos correntes	279.215	279.215	58.792	58.792
Caixa e depósitos bancários	2.074.689	2.074.689	2.158.788	2.158.788
	2.454.993	**2.454.993**	**2.293.948**	**2.293.948**

	31/12/2024		31/12/2023	
	Mensurados ao custo amortizado	Total	Mensurados ao custo amortizado	Total
Passivos correntes				
Fornecedores	194.549	194.549	63.083	63.083
Outros passivos correntes	1.257.438	1.257.438	1.191.797	1.191.797
	1.451.988	**1.451.988**	**1.254.880**	**1.254.880**

20. Fundo de capital

O movimento nas rubricas do fundo de capital foi como se segue:

	31/12/2023	Aumentos	Diminuições	31/12/2024
Fundos patrimoniais:				
Resultados transitados	931.244	99.776	-	1.031.020
Outras variações nos fundos patrimoniais	7.979	-	(2.235)	5.744
Resultado líquido do período	99.776	202.798	(99.776)	202.798
Total do fundo de capital	1.038.999	302.574	(102.011)	1.239.562

A rubrica de outras variações nos fundos patrimoniais respeita à aquisição de cadeiras de rodas e handbike proveniente de verbas atribuídas pela Santa Casa para esse fim. Tendo em conta que esses bens estão reconhecidos no ativo tangível do Comité, e o seu custo é reconhecido mensalmente através das depreciações, será também reconhecida a quota-parte do donativo de acordo com essa periodicidade.

21. Outras informações

O exercício de 2020 ficou marcado, de forma decisiva, pelo surto do novo coronavírus SARS-COV-2 cuja doença COVID-19 atingiu todo o mundo e tendo sido classificado como Pandemia pela Organização Mundial da Saúde no dia 11 de Março de 2020, situação que se mantém à data de encerramento das contas.

O impacto significativo da pandemia, não só em Portugal como em todo o Mundo e, por uma questão de saúde e segurança de todos os intervenientes nos Jogos Paralímpicos Toquio 2020, levou a que estes fossem adiados para 2021, com as devidas adaptações a que a pandemia obriga.

A incerteza provocada pela pandemia fez com que todas as previsões e muitos dos objetivos traçados para o ano de 2020 não se concretizassem, transitando assim para 2021. Nesse sentido, e através da Resolução do Conselho de Ministros n.º 167/2021 de 10 de Dezembro, foi também reprogramada a despesa necessária à execução do Programa Paralímpico Toquio 2020 para um novo valor máximo, sendo consequentemente celebrado o CP/3087/DDF/2021 onde ficou estabelecido que o período de execução apenas termina a 31 de Dezembro de 2022.

Durante o ano de 2022 foi ainda celebrado o CP/701/DDF/2022 relativo ao Programa de preparação paralímpica Paris 2024 e Los Angeles 2028, o qual inclui a verba já mencionada no CP/3087/DDF/2021, fechando assim o ciclo dos Jogos Paralimpicos Toquio 2020.

Durante o ano de 2023 foi apurado o resultado global dos Jogos Paralimpicos Toquio 2020, resultando numa verba a devolver à Tutela, já mencionada na nota 13, a qual foi regularizada no decorrer do ano 2024 no que respeita ao IPDJ, estando o Comité a aguardar instruções relativamente ao INR.

O Contabilista Certificado

Teima Delgado

A Direcção